

**Tabellenband und
Zusammenfassung erster Ergebnisse**

Familien- und Fertilitätssurvey (FFS) 1996

**Österreich
Frauen und Männer**

Gabriele Doblhammer
Wolfgang Lutz
Christiane Pfeiffer

Detailergebnisse
WIEN
Bundesland

MATERIALIENSAMMLUNG HEFT **2A**

FFS 96 – Individuelle Lebensverläufe in Familie und Beruf

Dieser in 17 Ländern Ost- und West-Europas sowie Kanada, den USA und Neuseeland gemeinsam durchgeführte Survey ist der ambitionierte Versuch, die rasanten Veränderungen der Formen des familiären Zusammenlebens in unseren modernen Gesellschaften besser zu verstehen. Erstmals wurden Informationen zu den weiblichen und männlichen Lebenszusammenhängen gemeinsam mittels eines neuen biographischen Forschungsansatzes erhoben. Dabei können die individuellen Partnerschafts-, Ausbildungs-, Berufs-, Wohn- und Geburtenbiographien miteinander verknüpft und in ihrer gegenseitigen Bedingtheit analysiert werden. Für Österreich, seit 1995 zwanzigstes Mitglied der internationalen „FFS-Familie“, hat dieser Survey zusätzlich eine wesentliche Bedeutung als primäre Datenquelle für Familienforschung und Familienpolitik.

Der vorliegende Tabellenband beinhaltet die Ergebnisse aller befragten Frauen (700) und Männer (300) im Bundesland Wien. Neben vollständigen Linearauszahlungen nach Altersgruppen (mit Ausnahme langer Bezirkslisten) findet sich hier auch ein Satz bereits weiter verarbeiteter Tabellen mit kumulierten Verteilungen und Auswertungen zu speziellen Fragestellungen, ergänzt um eine kurze Interpretation. Die Tabellen entsprechen dem von allen Teilnehmerländern des FFS gemeinsam erstellten Standard.

Tabellenband und Zusammenfassung erster Ergebnisse
Familien und Fertilitätssurvey (FFS) 1996

Wien

Frauen und Männer

Gabriele Doblhammer

Wolfgang Lutz

Christiane Pfeiffer

Österreichisches Institut für Familienforschung

Materialiensammlung Heft 2A, Wien 1997

ISBN 3-901668-06-3

Zu beziehen bei:

Österreichisches Institut für Familienforschung;
Gonzagagasse 19/8, A-1010 Wien; Tel.: 5351454

Eigentümer, Herausgeber und Verleger:

Österreichisches Institut für Familienforschung (ÖIF);

Geschäftsführer: Dr. Helmuth Schattovits;

Alle: Gonzagagasse 19/8, A-1010 Wien;

Gestaltung, Layout und Grafik: Edith Vosta, 1050 Wien;

DTP: ABZ Wien/Meidling, 1120 Wien;

Druck: Melzer, 1070 Wien

**Gedruckt mit Unterstützung des Bundesministeriums für Jugend, Umwelt und Familie
sowie der Länder Burgenland, Niederösterreich, Oberösterreich, Salzburg, Tirol,
Vorarlberg und Wien**

Vorwort

Österreich ist 1995 als zwanzigstes und bisher letztes Mitglied zur internationalen „FFS-Familie“ gestoßen. Dieser in 17 Ländern Ost- und West-Europas sowie in Kanada, den USA und Neuseeland gemeinsam durchgeführte Survey ist der ambitionierte Versuch, die rasanten Veränderungen der Formen des familiären Zusammenlebens in unseren modernen Industriegesellschaften besser zu verstehen.

Neu an dieser Studie ist auch, daß erstmals Informationen zu den weiblichen und männlichen Lebenszusammenhängen gemeinsam erhoben wurden. Dafür eignete sich besonders ein biographischer Ansatz, der mittels der neuen Methoden der Ereignisverlaufsanalyse ausgewertet werden kann. Dadurch können die individuellen Partnerschafts-, Ausbildungs-, Berufs-, Wohn-, und Geburtenbiographien miteinander verknüpft und in ihrer gegenseitigen Bedingtheit analysiert werden. Daraus sind zahlreiche neue Erkenntnisse für Wissenschaft und Politik zu erwarten.

Für Österreich hat der FFS zusätzlich zur internationalen Dimension und dem neuen biographischen Forschungsansatz eine ganz wichtige Bedeutung als primäre Datenquelle für Familienforschung und Familienpolitik. Zu so zentralen Fragen wie z. B. nicht-ehelichen Partnerschaften, Empfängnisverhütung oder den Lebensbedingungen der von Trennung der Eltern betroffenen Kinder gab es bisher für Österreich keinerlei repräsentative Daten. Hier konnte schon die erste Rohauswertung des FFS einen Schatz von relevanten Informationen liefern.

Der vorliegende Tabellenband bezieht sich auf Wien und gibt die Ergebnisse für alle befragten Frauen (700) und Männer (300). Ein Band für das gesamte Bundesgebiet zusammen (4500 Frauen und 1550 Männer) ist bereits in der Materialiensammlung des ÖIF als Band 2 erschienen. In den kommenden Monaten werden weitere Tabellenbände folgen, die sich auf die anderen Bundesländer beziehen. Die Bände enthalten jeweils die vollständige Linearauszählung (mit Ausnahme langer Bezirkslisten) nach Altersgruppen sowie einen Satz bereits weiter verarbeiteter Tabellen mit kumulierten Verteilungen und Auswertungen zu speziellen Fragestellungen, die auch in einem Textteil kurz interpretiert und mit gesamtösterreichischen Ergebnissen verglichen werden. Diese Tabellen entsprechen bereits denen des „Standard Country Reports“, der von allen Teilnehmerländern des FFS erstellt werden soll. Es ist der effizienten Arbeit des den FFS unterstützenden Familienministeriums (BMUJF), der die Befragung durchführenden Firma INTEGRAL, der das internationale Projekt koordinierenden UN-ECE in Genf und dem FFS-Projektteam zu verdanken, daß Österreich als eines der ersten Länder diese Tabellen publiziert, obwohl wir als letztes Land in dieses Projekt eingestiegen sind. Der vorliegende Tabellenband ist nur ein erster Schritt in der Auswertung des reichen FFS-Datenmaterials. In den kommenden zwei Jahren soll eine Vielzahl tiefergehender wissenschaftlicher Analysen erfolgen. Zur Mitarbeit daran sind alle Interessierten eingeladen.

Wolfgang Lutz
Projektleiter, FFS-Österreich
Forschungsdirektor, Österreichisches Institut für Familienforschung

Wien, im Februar 1997

Inhalt

1. Der Familien- und Fertilitätssurvey (FFS) „Österreich“	7
1.1. Ziele	7
1.2. Der europäische Rahmen	7
1.3. Fragebogen und Datenerhebung	8
1.4. Projektorganisation in Österreich	9
1.5. Inhaltliche Auswertung der Daten	10
2. Zusammenfassung erster Ergebnisse für Wien	12
2.1. Lebensformen zum Zeitpunkt der Befragung	12
2.2. Das Elternhaus der Befragten	13
2.3. Bildung von Lebensgemeinschaften	15
2.4. Trennung von Lebensgemeinschaften	18
2.5. Fertilität und Timing der Geburt	19
2.6. Empfängnisverhütung und Schwangerschaftsabbruch	22
2.7. Insgesamt gewünschte Kinderzahl	24
2.8. Studium, Erwerbstätigkeit und Kinder im weiblichen Lebenszyklus	25
2.9. Weibliche und männliche Biographien	27
3. Ausgewählte tabellarische Ergebnisse	31
4. Linearausählung nach Geschlecht und Alter	57
4.1. Hintergrundvariablen	59
4.2. Familien- und Haushaltscharakteristika – 1. Teil	60
4.3. Einstellungen, Werte, Meinungen	64
4.4. Familien- und Haushaltscharakteristika – 2. Teil	73
4.5. Fragen zum Elternhaus	84
4.6. Wohn- und Migrationsbiographie	89
4.7. Ausbildungs- und Erwerbsbiographie	99
4.8. Partnerschaftsbiographie	113
4.9. Geburtenbiographie	128
4.10. Kinderwunsch	133
4.11. Fragen zur derzeitigen Partnerschaft	137
4.12. Familienplanung	151
4.13. Statistik	158
Anhang: Fragebogen	

1. Der Familien- und Fertilitätssurvey (FFS) „Österreich“

1.1. Ziele

Primärer Zweck einer FFS-Umfrage in Österreich (wie auch in anderen Ländern) ist die Erhebung von Basisdaten zu den Lebensläufen Erwachsener im Alter von 20 bis 54 Jahren mit besonderem Gewicht auf Partnerschafts-, Geburten-, Erwerbs- und Ausbildungsbiographien. Die amtliche Statistik (Volkszählung, Mikrozensus und Statistik der natürlichen Bevölkerungsbewegung) sowie Statistiken der Finanzbehörden und Sozialversicherungsträger liefern v. a. aggregierte Eckdaten zu Familienbildungsprozessen. Diese sind aber für eine tiefergehende Analyse, auf deren Basis familien- und sozialpolitische Maßnahmen getroffen werden können, nur bedingt geeignet. Der FFS ist komplementär zu amtlichen Statistiken, Wertestudien oder Meinungsbefragungen konzipiert und erfasst erstmals für Österreich die Dynamik der biographischen Entwicklungen bezüglich Ausbildung, Erwerb, Partnerschaft, Fertilität und Wohnungsmobilität. Die Daten des FFS sind sowohl Basis für wissenschaftliche Untersuchungen als auch für Evaluation und Planung relevanter politischer Maßnahmen. Durch ein besseres Verständnis der Gründe von Familienbildungs- und -auflösungsprozessen, Wahl der Kinderzahl etc., können die staatliche Sozial- und Familienpolitik, wie auch nicht-staatliche Organisationen (NGOs) wirkungsvoller und zielsicherer Unterstützungsmaßnahmen setzen. Konkret ist vom FFS Nutzen in den folgenden fünf Bereichen zu erwarten:

1. Die Erstellung einer Datenbasis im Bereich Familie und Kinderzahl, die komplementär zur amtlichen Statistik ist und für eine Vielzahl von wissenschaftlichen, planerischen und illustrativen Zwecken verwendet werden kann.
2. Die Gewinnung von Basisinformationen zur Erstellung besserer Annahmen über zukünftige Trends im Bereich Familienstruktur, Erwerbstätigkeit und Bevölkerungsentwicklung.
3. Die Möglichkeit von Ex-ante-Evaluation von alternativen Maßnahmen im Bereich der Familien- und Sozialpolitik durch Simulationsmodelle, die auf den FFS-Daten basieren.
4. Die Möglichkeit zum Testen bestimmter wissenschaftlicher Hypothesen über die Bestimmungsgründe des reproduktiven Verhaltens, von verschiedenen Partnerschaftsformen und des Auflösens von Familien sowie der Vereinbarkeit von Beruf und Familie im weiblichen Lebenszyklus.
5. Die Möglichkeit eines internationalen Vergleichs zu Fragen der jüngsten Entwicklungen in Partnerschaft und Familie.

1.2. Der europäische Rahmen

Der FFS wird international von der Population Activities Unit (PAU) der Economic Commission for Europe (UN/ECE) koordiniert. Bisher haben insgesamt 20 Länder (inklusive Österreich) am FFS teilgenommen. Folgende Tabelle gibt einen Überblick über Stichprobe, Befragungszeitraum und Verfügbarkeit der Daten in Form eines international standardisierten Datensatzes (Standard Recode File).

Stand 28. Oktober 1996:

Land	Stichprobe		Alters -gruppen	Befragungszeitraum		Standard Recode File		
	Frauen	Männer		Start	Ende	erstellt	an PAU übertrag.	zur Verwend. freigegeb.
Belgien	3000	2000	20-40	03-91	09-91	ja	ja	nein
Deutschland	6000	4000	20-39	07-92	08-92	ja	ja	ja
Estland	5000	-	20-69	01-94	08-94	nein	nein	nein
Finnland	4000	2000	22-51	08-89	01-90	ja	ja	ja
Frankreich	3000	2000	20-49	03-94	04-94	ja	ja	ja
Holland	5100	3800	18-42	02-93	03-93	nein	nein	nein
Italien	4800	1200	20-49	11-95	02-96	ja	ja	ja
Kanada	7500	6000	15-54	01-90	03-90	ja	ja	ja
Lettland	2700	1500	18-49	09-95	10-95	ja	ja	ja
Litauen	3000	2000	18-50	10-94	11-95	ja	ja	ja
Neuseeland	3000	-	20-59	10-95	10-95	nein	nein	nein
Norwegen	5000	2000	20-43	10-88	05-89	ja	ja	ja
Österreich	4500	1500	20-54	12-95	05-96	ja	ja	nein
Polen	4500	4000	18-49	11-91	12-91	ja	ja	ja
Schweden	4200	2300	22-44	10-92	05-93	ja	ja	ja
Schweiz	4200	2000	20-49	10-94	05-95	nein	nein	nein
Slowenien	2800	1800	15-45	12-94	12-95	ja	ja	nein
Spanien	4000	2000	18-49	08-94	12-94	ja	nein	nein
Ungarn	4000	2000	18-41	11-92	12-93	ja	ja	ja
U.S.A.	10500	-	15-44	01-95	10-95	nein	nein	nein

Für länderübergreifende Forschungsvorhaben wurde ein internationales Beratungsteam ernannt, dessen Aufgabe in der Koordinierung der einzelnen Themenbereiche liegt. Das erste Meeting des Beratungsteams fand im Oktober 1996 in Budapest, Ungarn, statt, wobei alle am FFS Interessierten aufgerufen wurden, Vorschläge für Forschungsprojekte an die PAU zu übermitteln.

1.3. Fragebogen und Datenerhebung

Da der international empfohlene Fragebogen modular aufgebaut ist, bestand große Flexibilität bei der Gestaltung der nationalen Untersuchung. Der FFS „Österreich“ rekonstruiert retrospektiv Geburten-, Partnerschafts-, Ausbildungs- und Erwerbsbiographien und erlaubt damit die Analyse von in Wechselbeziehung stehenden, parallelen Lebensprozessen. Weiters wurden Fragen zu Elternhaus, Wohnbiographie, Familienplanung, Kinderwunsch, Meinungen und Einstellungen zu gesellschaftspolitischen Fragestellungen sowie zum Schwangerschaftsabbruch gestellt. Neben soziodemographischen Hintergrundvariablen wurden außerdem das durchschnittliche Haushaltsnettoeinkommen pro Monat sowie die überwiegende Einkommensquelle des Haushaltes erfaßt.

Mit der Durchführung der FFS-Befragung wurde die Markt- und Meinungsforschungsfirma INTEGRAL betraut. Um die Verständlichkeit und die Akzeptanz des Fragebogens beurteilen zu können, wurde zusätzlich zum Pretest auch ein Demonstrations-Interview über den Bildschirm mitverfolgt. Anschließend wurde die Respondentin zur Interviewsituation befragt, wodurch ein weiterer Input zur Modifikation des Fragebogens erzielt werden konnte. Die Pretest-Erhebung ergab, daß

der Fragebogen mit durchschnittlicher Interviewdauer von 71 Minuten von den Respondenten als zu lang empfunden wurde. Nach einer endgültigen Überarbeitung des Fragebogens begann die Erhebung Anfang Dezember 1995 und wurde Mitte Mai 1996 abgeschlossen.

Insgesamt wurden 4581 Frauen und 1539 Männer repräsentativ für ganz Österreich sowie die einzelnen Bundesländer befragt (Wohnbevölkerung, d. h. auch nicht-österreichische Staatsbürger). Die Bundesländer gehen in die Gesamtstichprobe disproportional zu ihrer Größe ein. Die Frauen-Stichprobe ist nach Bundesländern, die Männer-Stichprobe nach Bundesländergruppen geschichtet. Die regionale Stichprobenverteilung sieht daher folgendermaßen aus:

➤ Frauen:		➤ Männer:	
Burgenland:	350	Tirol und Vorarlberg:	300
Vorarlberg:	350	Salzburg und Oberösterreich:	300
Tirol:	450	Kärnten und Steiermark:	300
Kärnten:	450	Niederösterreich und Burgenland:	300
Salzburg:	450	Wien:	300
Niederösterreich:	600		
Oberösterreich:	600		
Steiermark:	600		
Wien:	700		

Die erhobenen parallelen Biographien sollen mittels der Ereignis-Verlaufs-Analyse (event history analysis) unter der Prämisse analysiert werden, daß es sich um parallele Lebensverlaufsprozesse handelt, die dynamisch in wechselseitiger Beziehung stehen.

Die Motivation der Auskunftspersonen wurde von den Interviewern als sehr hoch beschrieben und dies obwohl die durchschnittliche Interviewdauer immer noch 45 Minuten betrug, und in manchen Fällen sogar 180 Minuten erreichte. Nur 74 Befragte brachen das Interview ab, während mehr als die Hälfte der Befragten bereit waren, sich nochmals befragen zu lassen. Die Erhebungsphase wurde mit einer Präsentation durch die Firma Integral am 5. Juni 1996 im Beisein von BM Dr. Martin BARTENSTEIN abgeschlossen.

Erste ausgewählte Ergebnisse zu den Bereichen Kinderwunsch und Lebensgemeinschaften wurden am 2. September 1996 in einer Pressekonferenz von Herrn Bundesminister der Öffentlichkeit präsentiert.

1.4. Projektorganisation in Österreich

Dem Österreichischen Institut für Familienforschung (ÖIF) als Träger des FFS „Österreich“ obliegt die Auswertung sowie die Koordination der wissenschaftlichen Analysen.

Sowohl seitens des universitären und außeruniversitären Forschungsbereiches als auch auf landespolitischer Ebene wurde großes Interesse an der Mitarbeit beim Familien- und Fertilitätssurvey geäußert, sodaß die Etablierung eines disziplinübergreifenden Kooperationsnetzwerkes möglich scheint. Als Forum der Koordination und Konzeption des Familien- und Fertilitätssurveys fungiert ein Projektteam, bestehend aus: Univ.-Doz. Dr. Wolfgang LUTZ (Projektleitung, ÖIF), Univ.-Prof. Dr. Rudolf RICHTER (wissenschaftlicher Beirat, Universität Wien), Dr. Ewald KUTZENBERGER (wissenschaftliche Beratung, Landesstatistik OÖ), DDr. Romana WIDHALM (Vertretung des BMUJF), Dr. Christopher PRINZ (wissenschaftlicher Konsulent, Europäisches Zentrum),

Dr. Helmuth SCHATTOVITS (Geschäftsführer, ÖIF), Mag. Christiane PFEIFFER und Mag. Gabriele DOBLHAMMER (beide wissenschaftliche Sachbearbeitung, ÖIF).

Dem Projekt ging eine vom BM für Umwelt, Jugend und Familie in Auftrag gegebene Machbarkeitsstudie voraus, die von Univ.-Doz. Dr. Wolfgang Lutz und Dr. Christopher Prinz Anfang '95 erstellt wurde. Bei einem Studientag im September '95 wurde unter Beteiligung zahlreicher Institutionen und Personen der Fragebogen und die Stichprobenstruktur im wesentlichen festgelegt. Im Oktober '95 hat das Familienministerium die Entscheidung getroffen, die Kosten der Befragung zu 80 Prozent zu übernehmen.

1.5. Inhaltliche Auswertung der Daten

Die Auswertung des FFS-Datenmaterials ist mehrstufig angelegt, d. h. seitens des ÖIF besteht die Intention, den Datenpool – neben der Erstellung des an die Europäische Wirtschaftskommission zu liefernden österreichischen Länderberichts – in Zusammenarbeit mit anderen Institutionen und Wissenschaftlern für vertiefende wissenschaftliche Analysen zu nutzen.

Erste deskriptive Analyse

Eine erste Auswertungsphase ist mit der Publikation des vorliegenden Wiener Tabellenbandes sowie des gesamt-österreichischen Tabellenbandes abgeschlossen. In dieser Phase ging es in erster Linie darum, den großen und äußerst komplexen Datensatz in den Griff zu bekommen und auf Plausibilität sowie interne Konsistenz hin zu prüfen. In dieser ersten Phase konnte auch bereits mit Unterstützung der ECE der internationale „Standard Recode File“ erstellt werden, der es ermöglicht dieselben Auswertungsprogramme über die Daten aller Teilnehmerländer laufen zu lassen. Damit stehen die österreichischen Daten auch schon für international vergleichende Studien zur Verfügung.

Der vorliegende Tabellenband enthält zusätzlich zu der vollständigen Linearauszählung nach Altersgruppen (mit Ausnahme langer Bezirkslisten) bereits auch einen weiter verarbeiteten Satz von Tabellen mit kumulierten Verteilungen und Auswertungen zu speziellen Fragestellungen. Diese Tabellen sind ein erster Schritt in Richtung einer tiefergehenden wissenschaftlichen Analyse, die dem biographischen Ansatz gerecht wird. Die Tabellen entsprechen bereits jenen, die im internationalen Länderbericht standardisiert für alle Länder publiziert werden sollen. Die inhaltliche Interpretation ist im vorliegenden Tabellenband allerdings noch auf ein Minimum reduziert.

Internationaler Länderbericht Österreich

Die Erstellung dieses Berichts (vermutlich in deutscher und englischer Sprache) wird von der ECE koordiniert und erfolgt nach einem international einheitlichen Schema. Dies soll die internationale Vergleichbarkeit gewährleisten. Die von der ECE angeforderten Tabellen und Graphiken werden vom ÖIF erstellt und gemeinsam mit den Wissenschaftlern der ECE harmonisiert und interpretiert. Dieser Prozeß erfordert eine mehrmalige Iteration zwischen Österreich und der ECE. Vor der Publikation wird der österreichische Länderbericht einer Peer-review durch zwei anonyme Begutachter unterzogen. Mit dem Erscheinen des Berichts ist im Laufe des Jahres 1997 zu rechnen.

Österreichband und wissenschaftliche Fachpublikationen

Einer der Vorteile des FFS ist der biographische Ansatz, der es für alle erhobenen Biographien ermöglicht, jedes der Ereignisse und den jeweiligen Zeitpunkt des Eintretens zu erfassen. Somit sind alle Voraussetzungen für die Durchführung einer Ereignis-Verlaufs-Analyse gegeben. Diese erlaubt – besser als konventionelle Querschnittsanalysen –, kausale Zusammenhänge zwischen Familienbildungs- und -auflösungsprozessen sowie der Erwerbs-, Ausbildungs- und Partnerschaftsbiographie an Hand der Daten des FFS aufzuzeigen. Es ist geplant die Ergebnisse der Ereignis-Verlaufs-Analyse gemeinsam mit anderen wissenschaftlichen Analysen, die über den ersten Tabellenband und den international standardisierten österreichischen Länderbericht hinausgehen, in einem gemeinsamen Österreich-Band zu publizieren. Dieser würde vom ÖIF koordiniert, soll aber auf einer breitesten möglichen Zusammenarbeit verschiedener Institutionen und Personen basieren. Ein entsprechender Planungsprozeß ist bereits in Gang gesetzt. Zusätzlich können und sollen wissenschaftliche Analysen, die auf der Auswertung von österreichischen FFS-Daten basieren natürlich in der internationalen Fachliteratur publiziert werden.

International vergleichende Analysen

Durch die Teilnahme an diesem Projekt haben österreichische ForscherInnen auch die Möglichkeit, in Absprache mit der ECE, auf die Daten aller anderen Länder zuzugreifen. Die Daten werden in einheitlichem Format (der erwähnten „Standard Recode Files“) vorliegen, sodaß ein für die österreichischen Daten entwickeltes Programm auch direkt auf andere Länder angewandt werden kann. Dies eröffnet die Möglichkeit, die für Österreich analysierten Fragestellungen auch im Vergleich zu anderen Ländern zu beleuchten. Dieser internationale Vergleich kann durch das Herausarbeiten nationaler Besonderheiten und den damit verbundenen Erklärungsversuchen einen ganz wichtigen Beitrag zum besseren Verständnis von Bestimmungsgründen und Implikationen der sich verändernden familiären Lebensumstände liefern.

2. Zusammenfassung erster Ergebnisse für Wien (mit Verweis auf Tabellen im Abschnitt 3)

2.1. Lebensformen zum Zeitpunkt der Befragung

Tabelle 1: Anteil der Befragten, die im gemeinsamen Haushalt leben mit ... (siehe S. 33)

Etwas weniger als die Hälfte aller in Wien befragten Frauen (43 Prozent) lebt gemeinsam mit Partner und Kindern in einem Haushalt. Hierbei liegt Wien deutlich (um 13 Prozentpunkte) unter dem österreichischen Durchschnitt. 91 Prozent dieser Frauen sind verheiratet, 5 Prozent sind ledig und 4 Prozent geschieden bzw. verwitwet. 22 Prozent leben mit einem Partner in einem gemeinsamen Haushalt und haben keine Kinder (gesamtes Bundesgebiet: 16 Prozent). Wie auch für das gesamte Bundesgebiet geltend, überwiegt in dieser Gruppe der Anteil der verheirateten Frauen (54 Prozent), während jede dritte Frau ledig ist. 22 Prozent der weiblichen Befragten in Wien – das sind um 6 Prozentpunkte mehr als im österreichischen Durchschnitt – leben ohne Kinder und ohne Partner: 81 Prozent davon sind ledig, 16 Prozent verwitwet oder geschieden. 13 Prozent aller befragten Frauen sind Alleinerzieherinnen¹ und leben mit Kindern, aber ohne Partner. Dies liegt geringfügig über dem österreichischen Durchschnitt. Die überwiegende Mehrheit dieser Frauen (67 Prozent) ist geschieden bzw. verwitwet, 22 Prozent sind ledig. Im gesamtösterreichischen Vergleich weist Wien unter den Alleinerzieherinnen demnach eine um 8 Prozentpunkte niedrigere Ledigenquote auf, dafür liegt der Anteil jener alleinerziehenden Frauen, die geschieden bzw. verwitwet sind, um 11 Prozentpunkte höher. Auf alle befragten Frauen umgerechnet bedeutet dies, daß 8,9 Prozent der in Wien befragten Frauen geschiedene und 2,9 Prozent ledige Alleinerzieherinnen sind.

Grafik 1: Anteil der Befragten, die im gemeinsamen Haushalt leben mit ...

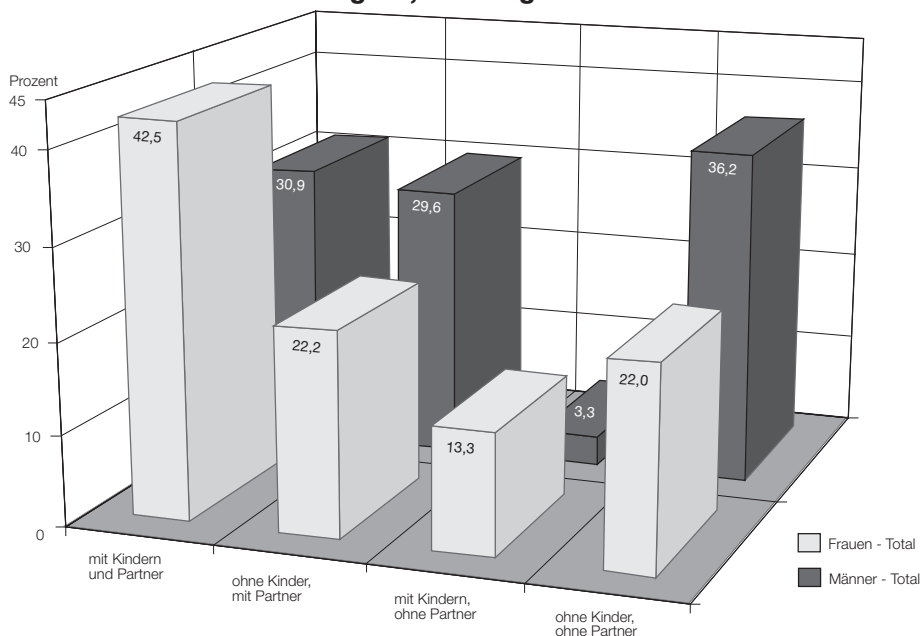

¹ Alleinerzieherinnen sind definiert als alle Frauen, die mit einem Kind, jedoch ohne Partner in einem gemeinsamen Haushalt leben. Die Definition ist unabhängig vom Alter des Kindes und ob es sich um ein leibliches Kind, Stief-, oder Adoptivkind handelt.

Die einzelnen Phasen des Familienzyklus spiegeln sich in der unterschiedlichen Zusammensetzung der Haushalte in den einzelnen Altersgruppen wider. Während in der Kohorte (Altersgruppe) 30-39 der Anteil der in Wien befragten Frauen, die gemeinsam mit Partner und Kindern leben, auf über 60 Prozent ansteigt, geht dieser bei Frauen der ältesten Kohorte (50-54) wieder auf 28 Prozent zurück. In der jüngsten Kohorte (20-29) lebt in Wien jede vierte Frau gemeinsam mit Partner und Kindern; etwas weniger als die Hälfte (45 Prozent) lebt ohne Kinder und ohne Partner, zum Teil noch im elterlichen Haushalt (16 Prozent). Der Anteil der Alleinerzieherinnen an allen Frauen ist in der Altersgruppe der 40- bis 49-jährigen am höchsten (20,3 Prozent) und damit fast drei mal so groß wie unter den Frauen der jüngsten Kohorte.

Für alle Altersgruppen gilt, daß die überwiegende Mehrheit der Frauen, die gemeinsam mit einem Partner und Kindern leben, verheiratet ist. Je jünger die Altersgruppen, desto häufiger finden sich jedoch Mütter, die in einer nicht-ehelichen Lebensgemeinschaft leben (20-29: 4,2 Prozent, 40-49: 1,1 Prozent). Für Gesamtösterreich liegt der Anteil dieser Frauen unter allen 20-29-jährigen bei 8,6 Prozent und ist daher in etwa doppelt so hoch wie in Wien. Unter den Alleinerzieherinnen machen, mit Ausnahme der jüngsten Altersgruppe, geschiedene Frauen den größten Anteil aus; bei Frauen im Alter von 40 bis 54 Jahren steigt dieser Anteil sogar auf rund 75 Prozent an und liegt daher um 5 Prozentpunkte über dem gesamtösterreichischen Wert.

Die Ergebnisse für Männer sind, bis auf zwei Ausnahmen, ähnlich: der Anteil der alleinerziehenden Männer beträgt nur 3,3 Prozent (Frauen: 13,3 Prozent), dafür liegt der Anteil von Männern ohne Partnerin und Kindern in der gesamten Stichprobe bei 36,2 Prozent (Frauen: 22 Prozent). Die Höhe des letzteren Anteils erklärt sich einerseits aus der längeren Verweildauer von jungen Männern im elterlichen Haushalt (20-29: 25 Prozent) andererseits durch einen insgesamt höheren Prozentsatz von alleinlebenden, meist ledigen Männern.

Verglichen mit dem gesamten Bundesgebiet liegt der Anteil der in Wien befragten Männer, die mit Kindern und Partnerin leben, um 14 Prozentpunkte unter dem österreichweiten Durchschnittswert. Dem gegenüber ist der Anteil der mit Partnerin und ohne Kinder lebenden Männer um 11 Prozentpunkte und der Anteil der alleinerziehenden Männer in Wien um 1,5 Prozentpunkte höher als im gesamten Bundesgebiet. Ein Teil dieses Unterschiedes erklärt sich natürlich auch aus der differierenden Altersverteilung in Wien im Vergleich zu Gesamtösterreich.

2.2. Das Elternhaus der Befragten

Tabelle 2: Anteil der Befragten nach Anzahl der leiblichen Kinder der Mutter der Befragten (siehe S. 34)

Tabelle 3: Durchschnittliche Kinderzahl der Mutter der Befragten (siehe S. 34)

Die Frage nach der Anzahl der leiblichen Kinder der Mutter spiegelt die Geburtenentwicklung der letzten Jahrzehnte wieder. Hierbei ist zu beachten, daß die durchschnittliche Familiengröße (abhängig von der Verteilung der Familiengrößen) höher ist, wenn sie aus den Angaben der Kinder über die Anzahl ihrer Geschwister berechnet wird, als wenn sie auf den Angaben der Frauen über die Anzahl ihrer Kinder basiert, da Kinder aus größeren Familien häufiger in die Stichprobe eingehen (z. B. werden kinderlose Frauen bei der Betrachtung aus der Sicht der Kinder nicht im Durchschnitt berücksichtigt). Es zeigen sich hier sowohl die Auswirkungen des „Baby Booms“ der 60er Jahre als auch die jüngere Tendenz zu Familien mit ein oder zwei Kindern. Der Anteil der Frauen ohne Geschwister fällt von 16 Prozent in der ältesten Kohorte auf 9 Prozent bei den 30- bis 39-jährigen und steigt wieder auf 18 Prozent in der jüngsten Altersgruppe. Gleichzeitig steigt der Anteil der

Frauen mit vier und mehr Geschwistern von 25 Prozent (50-54) auf 36 Prozent (40-49) und fällt auf 22 Prozent in der jüngsten Kohorte. Der Anteil der befragten Frauen, deren Mütter zwei Kinder hatten, zeigt eine leicht steigende Tendenz: 39 Prozent in der ältesten Kohorte und 41 Prozent in der jüngsten. Damit liegt Wien deutlich über dem österreichischen Durchschnitt, wo 25 Prozent der Frauen in der ältesten und 36 Prozent in der jüngsten Altersgruppe ein Geschwister haben. Diese Entwicklung zeigt sich auch in der durchschnittlichen Kinderzahl des elterlichen Haushalts. Diese steigt bei den Frauen von 2,8 (50-54) auf 3,2 (30-49) und fällt auf 2,6 in der jüngsten Kohorte (20-29).

Tabelle 4: Vorwiegende Lebensumstände der Befragten bis zum 15. Lebensjahr (siehe S. 34)

86 Prozent aller Frauen in der Wiener Stichprobe, sowie 83 Prozent der Männer lebten bis zu ihrem 15. Lebensjahr vorwiegend mit beiden Elternteilen in einem gemeinsamen Haushalt. Hierbei liegen die Werte für Wien bei den Frauen um 3 Prozentpunkte und bei den Männern um 5 Prozentpunkte unter dem gesamtösterreichischen Durchschnittswert. Nach Altersgruppen betrachtet, lassen sich in Wien deutliche Unterschiede erkennen: Während unter den jüngeren Frauen (20-29) der Anteil bei 85 Prozent liegt (Männer: 80 Prozent), steigt er unter den 30-39jährigen Frauen auf 87 Prozent (Männer: 81 Prozent) und erreicht schließlich das Maximum in der ältesten Kohorte mit 90 Prozent (Männer: 94 Prozent). Die für das gesamte Bundesgebiet feststellbaren Trends – nämlich einerseits die Zunahme jener Personen in den jüngeren Alterskohorten, die bis zu ihrem 15. Lebensjahr vorwiegend mit der Mutter alleine lebten, und andererseits die kontinuierliche Abnahme derer, die in ihrer Kindheit und Jugend vorwiegend ohne Elternteil lebten – sind auch in Wien, wenngleich weniger deutlich ausgeprägt, bemerkbar. In Wien liegt der Anteil der 20-29jährigen Frauen, die nur mit der Mutter lebten bei 12 Prozent, im Vergleich zu 9 Prozent in der Kohorte 40-49 und ist daher um mehr als ein Viertel angestiegen (für Gesamt-Österreich liegt der Anstieg zwischen 40 und 50 Prozent). Interessant ist, daß in der ältesten Kohorte ebenfalls 8 Prozent der Frauen und 7 Prozent der Männer vorwiegend alleine mit der Mutter lebten. Zusätzlich zur Tatsache, daß die Unehelichenrate in den 60er Jahren ab und dann wieder zunahm, sowie unter den alleinerziehenden Müttern der ältesten Kohorten auch Kriegswitwen enthalten sind, kann man annehmen, daß in den jüngeren Kohorten die Scheidung der Eltern eine zunehmend wichtigere Rolle spielte.

Tabelle 5: Kumulierte Verteilung des Anteils der Befragten mit geschiedenen Eltern, nach Alter bei Scheidung der Eltern (siehe S. 35)

Dies wird auch durch die Betrachtung der Kindheits- und Jugendfamilie bestätigt: 26,1 Prozent aller in Wien befragten Frauen der jüngsten Kohorte erlebten eine Scheidung der Eltern, jedoch nur 1,2 Prozent in der ältesten Kohorte. Im Vergleich dazu die Werte für das gesamte Bundesgebiet: 18,1 Prozent in der jüngsten Kohorte, 5,8 Prozent in der ältesten Kohorte. In Wien ist also das Ansteigen der Scheidungshäufigkeit wesentlich deutlicher feststellbar als im österreichischen Durchschnitt. Ein Vergleich der beiden jüngsten Kohorten zeigt, daß das durchschnittliche Alter der Kinder, zu dem sie die Scheidung erlebten, im Laufe der Zeit zunahm: Von 30-39jährigen Frauen erlebten 8,7 Prozent eine Scheidung der Eltern bis zu ihrem 10. Lebensjahr (dies sind daher 64 Prozent aller elterlichen Scheidungen); in der jüngsten Kohorte ließen sich 14 Prozent der Eltern bis zum 10. Lebensjahr des Kindes scheiden (dies sind daher im Vergleich 54 Prozent aller elterlichen Scheidungen). Betrachtet man die Österreich-Werte, so liegt der Anteil jener befragten

Frauen, die eine Scheidung der Eltern bis zu ihrem 10. Lebensjahr miterlebten um 3 Prozentpunkte (Männer: um 7 Prozentpunkte) niedriger als in Wien.

Tabelle 6: Kumulierte Verteilung der Befragten nach Alter bei Verlassen des elterlichen Haushaltes (siehe S. 36)

Grundsätzlich verlassen Frauen früher den elterlichen Haushalt als Männer: 81 Prozent aller Frauen der jüngsten Kohorte leben in einem eigenen Haushalt, jedoch nur 67 Prozent der Männer. Generell ziehen Frauen und Männer in Wien früher aus dem Elternhaus aus als im österreichischen Durchschnitt (Frauen der jüngsten Kohorte: 63 Prozent, Männer der jüngsten Kohorte: 44 Prozent). In der ältesten Kohorte lebten 54 Prozent der Frauen im Alter von 20 Jahren in einem eigenen Haushalt; unter den 30- bis 39jährigen steigt dieser Anteil auf 72 Prozent an und fällt auf 66 Prozent in der jüngsten Kohorte. Dieser Trend kann auch bei Männern festgestellt werden: Nur 45 Prozent der jüngsten Kohorte lebten im Alter von 20 Jahren getrennt vom elterlichen Haushalt. Dieser Anteil liegt damit sogar unter dem der ältesten Kohorte, wo im Alter von 20 Jahren 47 Prozent in einem eigenen Haushalt lebten.

Grafik 2: Kumulierte Verteilung der Befragten nach Alter bei Verlassen des elterlichen Hauses

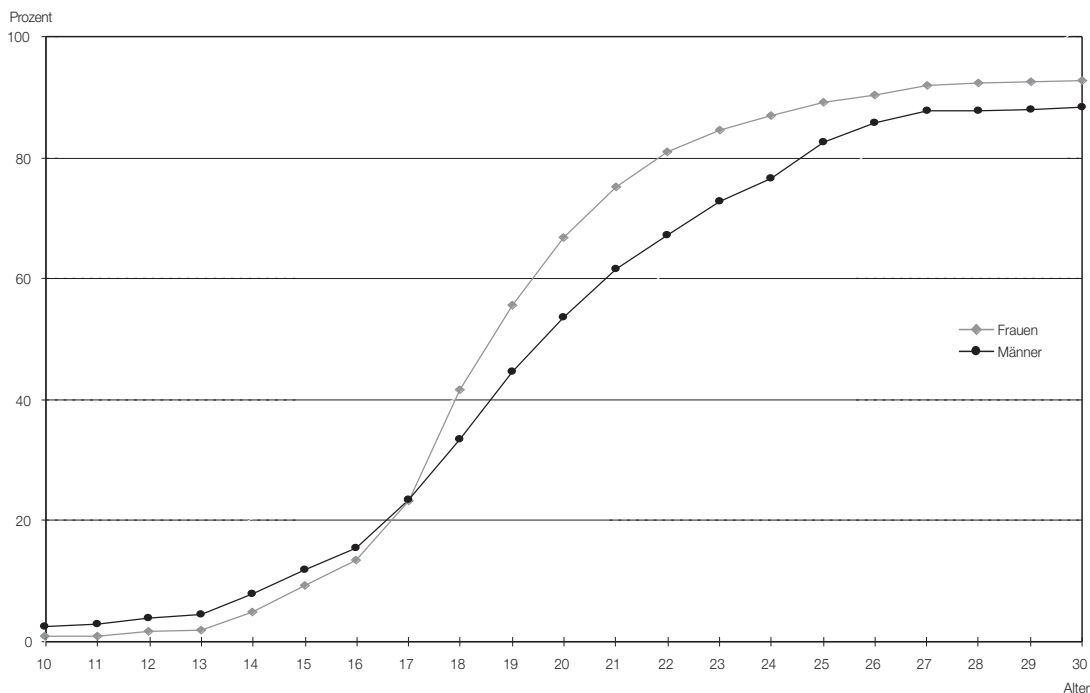

2.3. Bildung von Lebensgemeinschaften

Der Familien- und Fertilitätssurvey definiert Lebensgemeinschaften als Partnerschaften, die einen gemeinsamen Haushalt führen. Nicht unter diesen Begriff fallen Beziehungen in denen beide Partner getrennt leben. Die Lebensgemeinschaften werden in nicht-eheliche und eheliche Lebensgemeinschaften unterteilt.

**Tabelle 7: Kumulierte Verteilung der Befragten nach Alter
bei Beginn der ersten Lebensgemeinschaft** (siehe S. 37)

Betrachtet man das Alter zu Beginn der ersten Lebensgemeinschaft, so zeigt sich über den Zeitverlauf eine Abnahme bis zu den heute 30- bis 39jährigen Frauen, gefolgt von einem Anstieg bei den jüngsten Jahrgängen: Nur 41 Prozent aller in Wien befragten Frauen der ältesten Kohorte hatten im Alter von 20 Jahren bereits ihre erste Lebensgemeinschaft begonnen, im Vergleich zu 56 Prozent unter den heute 30- bis 39jährigen. Hingegen fällt dieser Anteil bei der jüngsten Kohorte mit 41 Prozent auf das Niveau der ältesten Altersgruppe. Einerseits spiegelt Wien im Zeitverlauf den gesamt-österreichischen Trend wider, andererseits liegt der Anteil derer, die bis zum vollendeten zwanzigsten Lebensjahr eine erste Lebensgemeinschaft eingingen in allen Kohorten leicht über dem österreichischen Durchschnitt.

**Tabelle 8: Kumulierte Verteilung der Befragten nach Alter bei erster Heirat
ohne vorhergehende nicht-eheliche Lebensgemeinschaft** (siehe S. 38)

**Tabelle 9: Kumulierte Verteilung der Befragten nach Alter bei Beginn
der ersten nicht-ehelichen Lebensgemeinschaft** (siehe S. 39)

Stark geändert hat sich die Art der ersten Lebensgemeinschaft. Wurde in früheren Jahrzehnten die erste Lebensgemeinschaft als Ehe begonnen, so sind es in der jüngsten Kohorte heute vor allem nicht-eheliche Lebensgemeinschaften. In der jüngsten Kohorte begannen rund 6 Prozent der in Wien befragten Frauen bis zu ihrem 20. Lebensjahr eine eheliche erste Lebensgemeinschaft, in der ältesten Kohorte waren dies noch 33 Prozent. Noch deutlicher wird dieser Unterschied bis zum Alter von 24 Jahren: 62 Prozent aller Frauen der ältesten Kohorte hatten bis zu diesem Alter geheiratet ohne vorher mit dem Partner zusammengelebt zu haben, jedoch nur 8 Prozent in der jüngsten Altersgruppe. Wie auch für das gesamte Bundesgebiet geltend, erfolgt die Änderung des Heiratsverhaltens nahezu linear über die dazwischen liegenden Kohorten. Über alle Kohorten betrachtet liegt der Anteil derer, die bis zum 24. Lebensjahr eine Erstehe ohne vorhergehende Lebensgemeinschaft eingegangen sind mit 29 Prozent leicht unter dem österreichischen Durchschnitt (31 Prozent). Im Gegensatz dazu nimmt der Anteil der nicht-ehelichen ersten Lebensgemeinschaften kontinuierlich zu. Nur 13 Prozent aller Frauen der ältesten Kohorte gingen bis zu ihrem 24. Lebensjahr ihre erste Lebensgemeinschaft ohne Trauschein ein, jedoch 52 Prozent in der jüngsten Kohorte. Auch diese Entwicklung entspricht dem für Gesamt-Österreich festgestellten Trend; der Anteil der befragten Frauen, die bis zum 24. Lebensjahr eine erste nicht-eheliche Lebensgemeinschaft eingegangen sind, ist mit 43 Prozent um 2 Prozentpunkte höher als der österreichische Durchschnitt.

Grafik 3: Kumulierte Verteilung der Befragten nach Alter bei Beginn der ersten Lebensgemeinschaft

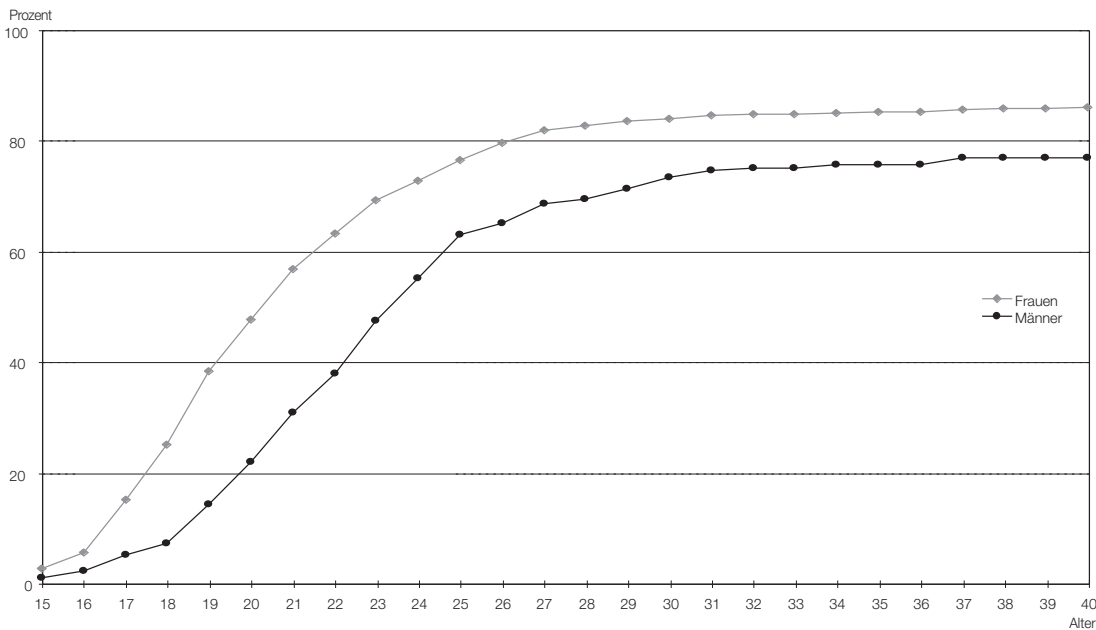

Zusammenfassend lassen sich drei Trends bei der Bildung von ersten Lebensgemeinschaften erkennen:

1. Der Rückgang des Anteils derer, die ihre erste Lebensgemeinschaft als Ehe begonnen ist fast linear über alle befragten Kohorten zu beobachten; entsprechend steigt der Anteil der nicht-ehelichen Lebensgemeinschaften.
2. Die nicht-ehelichen Lebensgemeinschaften werden bis zur Kohorte der 30- bis 39jährigen in immer jüngeren Jahren eingegangen.
3. Das längere Verweilen der jüngsten Kohorte im elterlichen Haushalt führt dazu, daß in dieser Altersgruppe nicht nur der Anteil der ersten ehelichen Lebensgemeinschaften, sondern auch jener der nicht-ehelichen Lebensgemeinschaften wieder abnimmt.

Diese Trends entsprechen jenen, die für das gesamte Bundesgebiet festgestellt wurden.

Tabelle 10: Kumulierte Verteilung des Anteils der ersten nicht-ehelichen Lebensgemeinschaften, die in eine zum Zeitpunkt des Interviews noch aufrechte Ehe münden, nach Dauer der nicht-ehelichen Lebensgemeinschaft (siehe S. 40)

Betrachtet man den weiteren Verlauf der ersten nicht-ehelichen Lebensgemeinschaften, so geht in etwa die Hälfte (48 Prozent) innerhalb von 6 Jahren in eine zum Zeitpunkt des Interviews noch aufrechte Ehe über. Die andere Hälfte wird als nicht-eheliche Lebensgemeinschaft weitergeführt bzw. die Partner trennen sich. Dies entspricht dem gesamt-österreichischen Anteil. Über die einzelnen Altersgruppen betrachtet, lassen sich zwei Trends erkennen: Je jünger die befragten Frauen, desto geringer ist der Prozentsatz der nicht-ehelichen Partnerschaften, die in eine Ehe übergehen. Gleichzeitig nimmt auch die Dauer der Lebensgemeinschaft vor der Ehe zu: Insgesamt 67 Prozent aller ersten nicht-ehelichen Lebensgemeinschaften mündeten innerhalb von 10 Jahren bei Frauen der ältesten Kohorte in eine noch aufrechte Ehe; 79 Prozent dieser Ehen wurden bereits im ersten Jahr des Zusammenlebens geschlossen. Bei den heute 30- bis 39jährigen Frauen führten 57 Prozent der Lebensgemeinschaften zu noch aufrechten Ehen, wovon 31 Prozent während des ersten Jahres

heirateten. In dieser Kohorte mündeten in etwa die Hälfte aller nicht-ehelichen Lebensgemeinschaften bis zum 4. Jahr in eine Ehe.

Bei Männern ist ein vergleichbarer Trend zu erkennen: Der Anteil der nicht-ehelichen Lebensgemeinschaften, die in eine noch aufrechte Ehe übergehen, steigt bis zur Kohorte 40-49 auf 51 Prozent und fällt danach auf 43 Prozent in der ältesten Kohorte. Ähnlich wie bei den Frauen zeigen sich hier zwei Effekte: während bei den Kohorten 20-39 die Neigung, in der ersten nicht-ehelichen Lebensgemeinschaft zu heiraten, stetig abnimmt, steigt bei älteren Kohorten das Scheidungsrisiko; obwohl ein größerer Anteil der nicht-ehelichen Lebensgemeinschaften in eine Ehe übergegangen ist, ist auch der Anteil der bereits wieder geschiedenen Ehe höher. Über alle Altersgruppen hinweg differieren die Werte für Wien bei den Männern stärker als bei den Frauen: Während im gesamten Bundesgebiet bei den Männern 41 Prozent aller ersten nicht-ehelichen Lebensgemeinschaft in eine noch aufrechte Ehe münden (Frauen: 52,3 Prozent), sind es in Wien nur 34 Prozent (Frauen: 50 Prozent).

Tabelle 11: Durchschnittliche Anzahl von Lebensgemeinschaften (siehe S. 41)

Summiert über den bisherigen Lebensverlauf zeigt sich, daß die befragten Männer und Frauen bisher im statistischen Durchschnitt 1,1 Partnerschaften hatten: In der jüngsten Kohorte hatte ein Fünftel der Frauen und etwas mehr als die Hälfte der Männer noch gar keine Partnerschaft; in der ältesten Kohorte liegt der Durchschnitt bei den Frauen bei 1,2 und bei den Männern bei 1,4. Damit liegt Wien – speziell bei den älteren Altersgruppen – etwas über dem österreichischen Durchschnitt.

2.4. Trennung von Lebensgemeinschaften

Tabelle 12: Kumulierte Verteilung des Anteils aller ersten Lebensgemeinschaften, die durch Scheidung oder Trennung enden, nach Gesamtdauer der Lebensgemeinschaft (siehe S. 42)

Bei den in Wien befragten Frauen endeten 33 Prozent (Männer: 36 Prozent) aller ersten Lebensgemeinschaften bis zum Zeitpunkt der Befragung durch Trennung oder Scheidung. Sowohl bei Frauen als auch bei Männer liegt dieser Wert weit über dem österreichischen Durchschnitt, der für beide Geschlechter 21 Prozent beträgt. Je jünger die Kohorten, desto größer der Anteil der bis zu einer bestimmten Dauer getrennten ehelichen und nicht-ehelichen Lebensgemeinschaften. Für die jüngeren Kohorten läßt sich noch nicht abschätzen, ob dies auf eine Zunahme der Trennungswahrscheinlichkeiten insgesamt zurückgeht, oder ob sich nur das Muster in einer Weise verändert, daß die Trennungen bereits nach einer kürzeren Dauer der Lebensgemeinschaft erfolgen. Bei Frauen der ältesten Kohorte zeigt sich, daß bis zu zehn Jahren nach Beginn des Zusammenlebens etwas mehr als 50 Prozent aller Trennungen stattfanden. Bei gleichaltrigen Männern kam es bereits zwischen dem dritten und dem vierten Jahr zur Hälfte aller Trennungen.

Tabelle 13: Kumulierte Verteilung des Anteils aller ersten Ehen, ohne vorhergehende nicht-eheliche Lebensgemeinschaft, die durch Scheidung enden, nach Dauer der Ehe (siehe S. 43)

Von jenen ersten Lebensgemeinschaften, die unmittelbar als Ehe begannen, wurden bei Frauen bisher 31 Prozent geschieden, bei Männern 22 Prozent. Damit liegt Wien deutlich über dem öster-

reichischen Durchschnitt: bei Frauen um 13 Prozentpunkte und bei Männern um 9 Prozentpunkte. Der Anteil der geschiedenen Frauen ist in der ältesten Kohorte 21 Prozent und steigt in der Kohorte 40-49 auf ein Maximum von 42 Prozent. Für Gesamt-Österreich liegt der Maximalwert (24 Prozent) in der Altersgruppe der 35-39jährigen Frauen. Auch bei den in Wien befragten Männern wird der maximale Anteil der Scheidungen nicht wie im österreichischen Schnitt in der Altersgruppe 40-49 (17 Prozent) erreicht, sondern bereits in der Kohorte 30-39 (32 Prozent). Im Vergleich zu Tabelle 12 wird ersichtlich, daß das Trennungsrisiko insgesamt für nicht-eheliche Lebensgemeinschaften höher ist als für eheliche.

Grafik 4: Scheidung und Trennung von ersten Lebensgemeinschaften (LG) nach Dauer der Lebensgemeinschaft

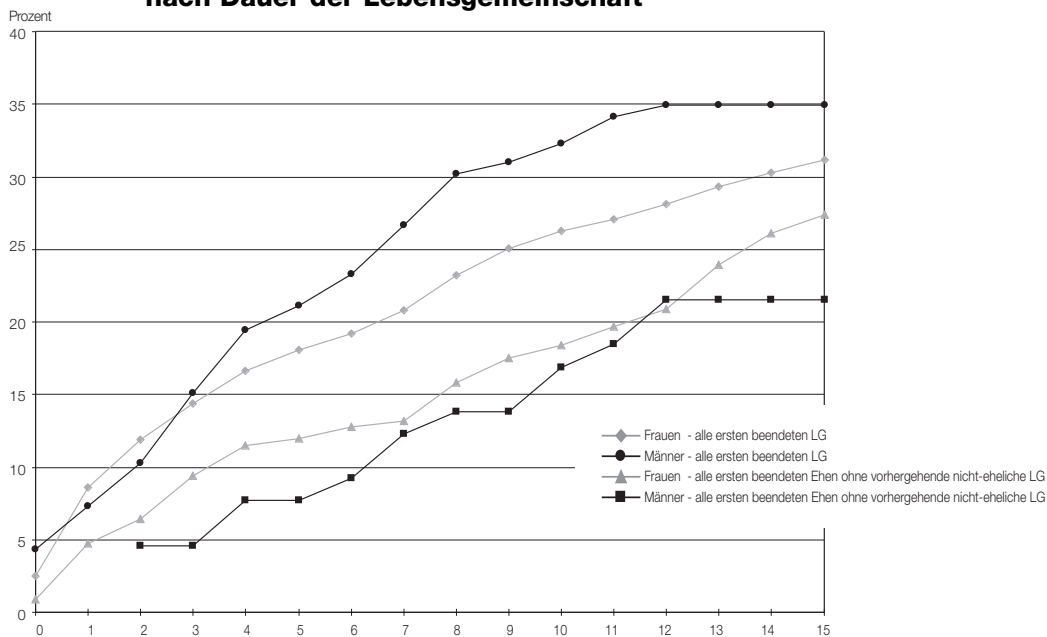

2.5. Fertilität und Timing der Geburt

Tabelle 14: Verteilung der Befragten, nach Anzahl der lebend geborenen Kinder (siehe S. 43)

Die Kinderzahl der österreichischen Frauen von über 40 Jahren zeigt über die Kohorten einen merklichen Rückgang der Geburten höherer Ordnung (mehr als 4 Kinder). Gleichzeitig ist ein Anstieg der Frauen ohne Kinder und mit einem Kind, aber auch mit drei Kindern zu verzeichnen. Bei den jüngeren Kohorten ist zu berücksichtigen, daß ihre Fertilität möglicherweise noch nicht abgeschlossen ist – die durchschnittliche Zahl der Kinder nimmt daher erwartungsgemäß mit dem Alter zu.

Männer sind zum Zeitpunkt der Befragung größtenteils kinderlos (52 Prozent). Der Anteil der Männer mit einem Kind (20 Prozent) oder zwei Kindern (19 Prozent) ist in etwa gleich groß. Der hohe Prozentsatz an kinderlosen Männern erklärt sich vor allem aus dem hohen Anteil bei den beiden jüngsten Kohorten (20-29), was vor allem auf das höhere Alter der Männer bei der Geburt ihrer Kinder zurückzuführen ist.

Die in Wien befragten Frauen und Männer haben – verglichen mit Österreich – zu einem höheren Prozentsatz keine Kinder: in allen Kohorten, mit Ausnahme der jüngsten, liegt der Anteil der

kinderlosen Frauen und Männer über dem Wert für Gesamt-Österreich. Der Anteil der über 40jährigen mit drei und mehr Kindern liegt eindeutig unter dem des gesamten Bundesgebiet.

Grafik 5: Verteilung der Befragten nach Anzahl der lebend geborenen Kinder



Tabelle 15: Kumulierte Verteilung des Anteils der Befragten mit Kindern nach Alter bei Geburt des ersten Kindes (siehe S. 44)

Dem gesamt-österreichischen Trend vergleichbar, steigt im Zeitverlauf das Alter der Frau bei der Geburt des ersten Kindes kontinuierlich an. In der ältesten Kohorte bekamen 58 Prozent der Frauen das erste Kind bis zum Alter von 24 Jahren. Unter den 30- bis 39jährigen liegt der Anteil bei 48 Prozent. Bei Frauen mit in etwa abgeschlossener Fertilität (d. h. über 40 Jahre) wurde das erste Kind zu mehr als 90 Prozent vor dem 30. Lebensjahr geboren (Gesamt-Österreich: 86 Prozent).

Auch bei Männern steigt das Alter bei Geburt des ersten Kindes über den Zeitlauf: Waren es 76 Prozent der ältesten Kohorte, die bis zu ihrem 30. Lebensjahr ihr erstes Kind bekamen, so liegt der Anteil unter den 30-39jährigen Männer, die bis zu diesem Alter zum ersten Mal Vater wurden, bei 44 Prozent.

Tabelle 16: Kumulierte Verteilung des Anteils der befragten Frauen nach Alter des ersten Kindes bei Geburt des zweiten Kindes (siehe S. 45)

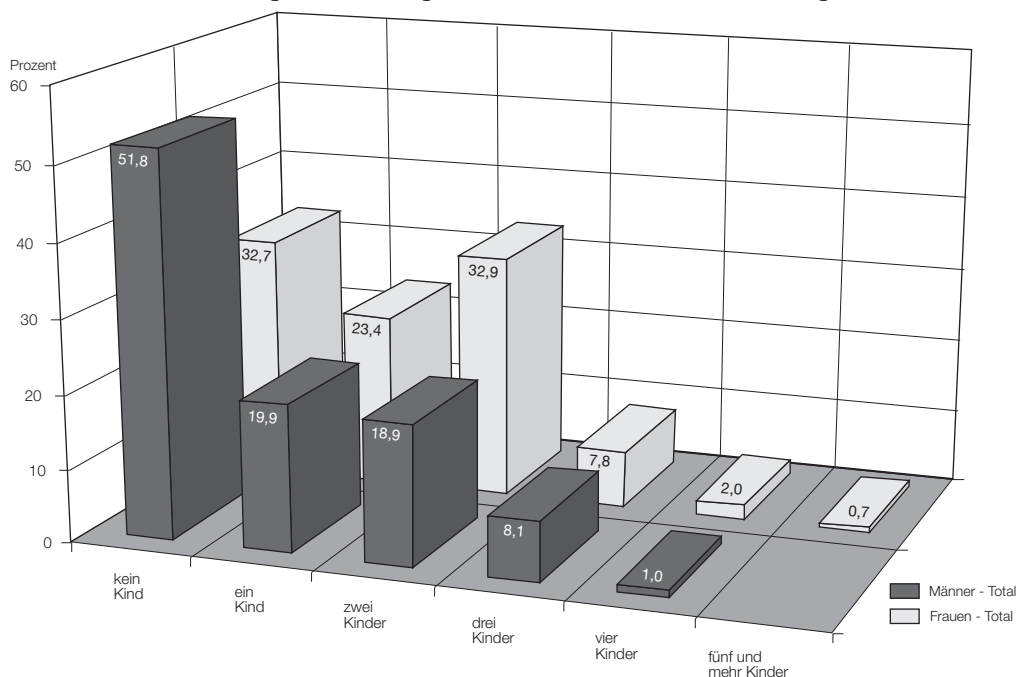
Etwas weniger als die Hälfte (48,6 Prozent) aller in Wien befragten Frauen, die bereits ein Kind haben, haben vor dem vollendeten fünften Lebensjahr des ersten Kindes eine Zweitgeburt (gesamtes Bundesgebiet: 53,4 Prozent). Bei der ältesten Kohorte liegt dieser Anteil über dem Durchschnitt und ist über die Altersgruppen hinweg linear rückläufig (50-54: 57 Prozent, 40-49: 49 Prozent, 30-39: 47 Prozent, 20-29: 43 Prozent). Dies spiegelt sowohl eine Veränderung des Geburtenabstandes als auch des Anteils der Frauen, die eine Zweitgeburt haben, wider. Interessant ist, daß in den

Kohorten über 30 Jahre bei etwa drei Viertel der Frauen die eine Zweitgeburt hatten, diese vor dem vierten Geburtstag des ersten Kindes erfolgte, bei jüngeren Frauen hingegen schon vor dem dritten Lebensjahr (entspricht dem gesamt-österreichischen Geburtenabstand).

Tabelle 17: Kumulierte Verteilung des Anteils der befragten Frauen nach Alter des zweiten Kindes bei Geburt des dritten Kindes (siehe S. 45)

Nur ein Fünftel (19 Prozent) aller im Bundesland Wien befragten Frauen mit zwei Kindern hatte vor dem vollendeten sechsten Lebensjahr des zweiten Kindes eine Drittgeburt. Diese Drittgeburt erfolgte in 75 Prozent aller Fälle bis zum vierten vollendeten Lebensjahr des zweiten Kindes, was in etwa um ein Jahr früher ist als im gesamt-österreichischen Durchschnitt.

Tabelle 18: Altersspezifische Fertilitätsraten (siehe S. 46)

Diese Tabelle ermöglicht es, Fertilitätsraten für Kohorten und Perioden zu berechnen. Im Vergleich zur ältesten Kohorte ist die Fertilitätsrate über den Zeitverlauf für alle Gebäralter rückläufig (Ausnahme Gebäralter 30-34 Jahre in Kohorte 40-49).

Tabelle 19: Art der Lebensgemeinschaft bei der ersten Geburt (siehe S. 46)

Der Anteil der nicht-ehelichen ersten Geburten ist in Österreich schon immer hoch gewesen, wobei sich Wien-spezifische Unterschiede ergeben: Während unter den befragten Frauen der Anteil aller, die zum Zeitpunkt der Geburt ihres ersten Kindes in einer nicht-ehelichen Lebensgemeinschaft lebten, mit 12,3 Prozent in etwa dem gesamt-österreichischen Durchschnitt entspricht (13,5 Prozent), liegt der Anteil der Frauen, die in keiner Lebensgemeinschaft lebten weit unter dem Wert für das gesamte Bundesgebiet (Wien: 14 Prozent, Österreich: 23 Prozent). Demgegenüber ist Anteil der in Wien befragten Frauen, die ihr erstes Kind in einer Ehe geboren haben, um 10 Prozent höher als im gesamten Bundesgebiet, nämlich 73 Prozent. Unter den Wiener Männern liegt der Anteil der ehelichen Erstgeburten mit 65 Prozent nur leicht über dem österreichische Durchschnittswert (62 Prozent); 18 Prozent lebten zum Zeitpunkt der Erstgeburt in einer nicht-ehelichen Lebensgemeinschaft (Österreich: 15 Prozent), 16 Prozent weder in einer Ehe noch in einer nicht-ehelichen Lebensgemeinschaft (Österreich: 23 Prozent). 11 Prozent der Erstgeburten von Frauen der ältesten Kohorte sind weder in einer Ehe noch in einer nicht-ehelichen Lebensgemeinschaft erfolgt, 85 Prozent in einer Ehe und nur 4 Prozent in einer nicht-ehelichen Lebensgemeinschaft. Je jünger die Kohorten, desto mehr geht der Anteil der ehelichen Erstgeburten zu Gunsten der Geburten in nicht-ehelichen Lebensgemeinschaften zurück. Bei Frauen der jüngsten Kohorte erfolgen nur mehr 62 Prozent aller Erstgeburten in einer Ehe, jedoch nahezu ein Viertel in einer nicht-ehelichen Lebensgemeinschaft. 15 Prozent der 20-29jährigen lebten zur Zeit der Geburt ihres ersten Kindes in gar keiner Lebensgemeinschaft. Damit gilt in Wien für alle Kohorten: der Anteil der ehelichen Erstgeburten liegt höher als im Österreich-Durchschnitt, jener der Erstgeburten außerhalb einer Lebensgemeinschaft unter dem gesamt-österreichischen Wert.

Grafik 6: Art der Lebensgemeinschaft (LG) bei der ersten Geburt**2.6. Empfängnisverhütung und Schwangerschaftsabbruch**

Tabelle 20: Verteilung der in den letzten 4 Wochen vor der Befragung verwendeten Verhütungsmethoden Basis: alle in einer Lebensgemeinschaft lebenden Befragten (siehe S. 47)

Im Zeitraum von 4 Wochen vor der Befragung wendeten 46 Prozent der Frauen und 41 Prozent der Männer (bzw. ihrer Partnerinnen), die in einer Lebensgemeinschaft leben, Methoden zur Empfängnisverhütung an. Je jünger die Kohorte, desto höher der Anteil: nur 12 Prozent der 50- bis 54jährigen Frauen, jedoch 68 Prozent aller Frauen der jüngsten Kohorte verhüteten aktiv. Die von Frauen am häufigsten angewendete Verhütungsmethode war die Pille: 41 Prozent der jüngsten Kohorte und 12 Prozent unter den 40 bis 49jährigen geben an, in den letzten vier Wochen die Pille eingenommen zu haben. Während bei den in Wien befragten Frauen über alle Altersgruppen hinweg (mit Ausnahme der 30-39jährigen) das Kondom an zweiter Stelle liegt, überwiegt österreichweit gesehen bei Frauen ab 35 Jahren die Spirale. Der Anteil der Frauen, die mittels Zeitwahlmethoden verhüteten, liegt erst an vierter Stelle; am höchsten ist der Anteil in der Altersgruppe der 30- bis 39jährigen (7,1 Prozent), in jüngeren Altersgruppen ist er unter 2 Prozent. Wie im gesamten Bundesgebiet steht die Pille bei den Verhütungsmethoden an erster Stelle, gefolgt von Kondom und Spirale.

Die Angaben der Wiener Männer zu Empfängnisverhütung unterscheiden sich in den beiden jüngsten Kohorten in drei Punkten von denen der Frauen:

1. der Anteil der Pille ist geringer
2. der Anteil des Kondoms ist höher
3. der Anteil der Männer die angeben, in den letzten vier Wochen vor der Befragung keine Empfängnisverhütung angewendet zu haben, ist höher als bei den Frauen.

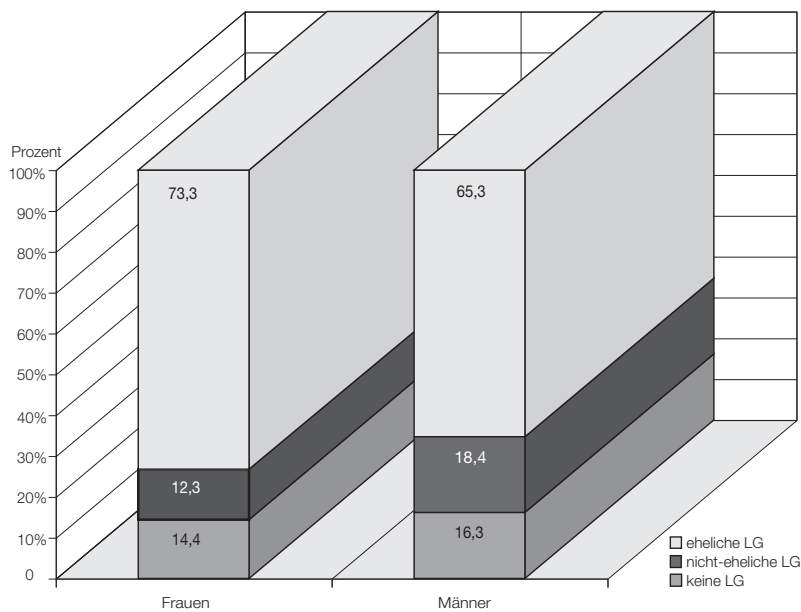
Nur 28 Prozent aller Männer der Kohorte 20-29 geben an, daß ihre Partnerin die Pille einnimmt, während fast jede zweite Frau in der jüngsten Kohorte angibt, die Pille zu verwenden. Hingegen antworten rund 25 Prozent der 20- bis 29jährigen Männer, daß sie ein Kondom verwenden, jedoch

nur 15 Prozent aller Frauen der jüngsten Kohorte geben an, daß der Partner durch Kondome verhütet. 54 Prozent der Männer und 50 Prozent der Frauen, die mit einem Partner zusammen leben, geben an, in den letzten vier Wochen keine Verhütungsmethoden angewendet zu haben.

Tabelle 21: Kumulierte Verteilung des Anteils der Befragten, die einen Schwangerschaftsabbruch angeben, nach Alter beim ersten Schwangerschaftsabbruch (siehe S. 48)

Tabelle 22: Rate der angegebenen Schwangerschaftsabbrüche (siehe S. 48)

Grundsätzlich sind alle Angaben über Schwangerschaftsabbruch nur eingeschränkt interpretierbar, da davon ausgegangen werden kann, daß diese nur von einem Bruchteil der Frauen angegeben werden. Weiters muß berücksichtigt werden, daß jene Frauen, die einen Schwangerschaftsabbruch angeben, nicht repräsentativ für die Gesamtbevölkerung sein müssen.

Die Frage, ob sie bisher einen Schwangerschaftsabbruch hatten, beantworten 9 Prozent der 20-29jährigen Frauen mit „Ja“. Der Anteil der bejahenden Antworten ist mit 19,8 Prozent unter den 40 bis 49jährigen am höchsten und fällt in der ältesten Kohorte wieder auf 7 Prozent ab. Mit einem Anteil von 13,2 Prozent der Frauen, die einen Schwangerschaftsabbruch angaben, liegt Wien weit über dem Wert für Österreich (6,4 Prozent). Betrachtet man die Anzahl der genannten Schwangerschaftsabbrüche pro 1000 Schwangerschaften nach dem Alter der Frau zum Zeitpunkt des Eingriffs, so zeigt sich folgendes Bild: Die Zahl der für das Alter von 15 bis 24 Jahre angegebenen Schwangerschaftsabbrüche nimmt im Zeitverlauf zu, für Schwangerschaftsabbrüche über diesem Alter läßt sich kein eindeutiges Muster erkennen, da die Zahl der „Ja“ Antworten zu gering ist in den einzelnen Kohorten zu gering ist. Frauen der ältesten Kohorte geben an, im Alter von 15 bis 19 Jahren 48 von 1000 Schwangerschaften abgebrochen zu haben; bei der jüngsten Kohorte liegt der Anteil bei 400 von 1000. Diese Zunahme muß jedoch nicht notwendigerweise einem realen Anstieg entsprechen, sie kann auch eine zunehmende Bereitschaft von jüngeren Frauen einen Schwangerschaftsabbruch anzugeben, darstellen.

Grafik 7: Kumulierte Verteilung des Anteils der Befragten, die einen Schwangerschaftsabbruch angeben, nach Alter beim ersten Schwangerschaftsabbruch

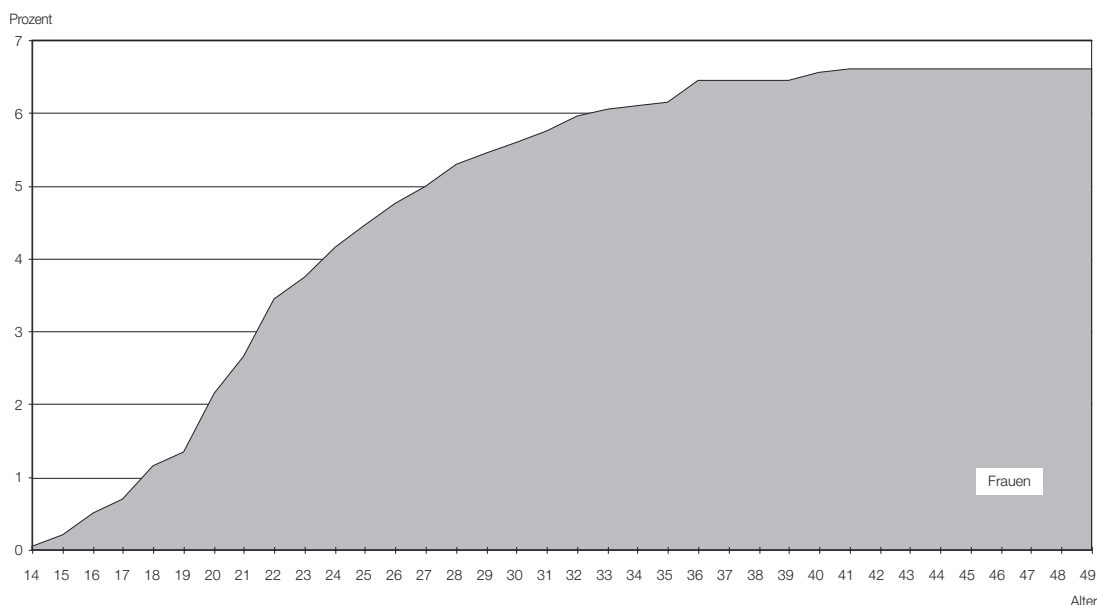

2.7. Insgesamt gewünschte Kinderzahl

Tabelle 23: Verteilung der Befragten nach insgesamten Kinderwunsch (siehe S. 49)

Definiert man die insgesamt gewünschte Kinderzahl als die Summe der tatsächlich geborenen plus der zusätzlich gewünschten Kinder, so wünschen sich die in Wien befragten Frauen zwischen 20 und 39 Jahren im Durchschnitt 1,9 Kinder; Männer wünschen sich durchschnittlich 1,8 Kinder. Demgegenüber liegt der Wert für das gesamte Bundesgebiet – sowohl für Frauen als auch für Männer – bei genau 2 Kindern. Betrachtet man die Verteilung nach Anzahl der Kinder, so zeigt sich, daß sich nicht nur im statistischen Durchschnitt annähernd die Hälfte der Frauen und Männer zwei Kinder wünschen, sondern auch die Verteilung stark konzentriert ist: 48 Prozent der Frauen der jüngsten Kohorte und 47 Prozent der 30- bis 39jährigen wünschen sich zwei, eventuell zwei bis drei Kinder. Für Männer liegen die entsprechenden Anteile bei 48 Prozent (20-29 Jahre) bzw. bei 42 Prozent (30-39 Jahre).

Vergleicht man den Kinderwunsch von Frauen und Männern, so fallen vor allem zwei Unterscheidungspunkte auf: Erstens, Männer unter 40 Jahren wünschen sich zu einem höheren Anteil keine Kinder. 22 Prozent der 30 bis 39jährigen Männer, jedoch nur 9 Prozent der Frauen wollen weiterhin kinderlos bleiben. Zweitens, auch der Anteil der jüngeren Männer, die sich drei bzw. drei bis vier Kinder wünschen, liegt etwas unter jenem der Frauen; 9 Prozent bei 20- bis 29jährigen Männer, jedoch 12 Prozent bei gleichaltrigen Frauen. Der Wunsch nach vier und mehr Kindern ist bei beiden Geschlechtern in etwa gleich stark ausgeprägt.

Grafik 8: Verteilung der Befragten nach insgesamten Kinderwunsch



Tabelle 24: Verteilung der kinderlosen Befragten nach insgesamtem Kinderwunsch (siehe S. 49)

Der Kinderwunsch unterscheidet sich stark, wenn man die tatsächliche Familiengröße in die Betrachtung mit einfließen läßt. Während sich unter den kinderlosen Frauen noch 40 Prozent der jüngsten Kohorte zwei bis eventuell drei Kinder wünscht, fällt dieser Anteil auf nur 19 Prozent

unter den 30- bis 39jährigen. Gleichzeitig steigt mit zunehmendem Alter der Anteil der Frauen, die auch in Zukunft kinderlos bleiben wollen. Etwa 16 Prozent der 20- bis 29jährigen, jedoch 56 Prozent der 30- bis 39jährigen kinderlosen Frauen geben an, keine Kinder mehr zu wollen. Im Vergleich dazu ist bei Männern der Wunsch nach Kinderlosigkeit mit 18 Prozent unter der jüngsten Kohorte stärker ausgeprägt, mit nur 45 Prozent unter 30- bis 39jährigen jedoch um einiges geringer als bei Frauen. Hinsichtlich des Wunsches kinderlos zu bleiben, liegt Wien mit 23 Prozent bei den Frauen und 32 Prozent bei den Männern deutlich über dem österreichischen Durchschnitt (Frauen: 18 Prozent, Männer: 25 Prozent).

**Tabellen 25, 26, 27: Verteilung der Befragten nach Anzahl der Kinder
und insgesamtem Kinderwunsch** (siehe S. 50 u. 51)

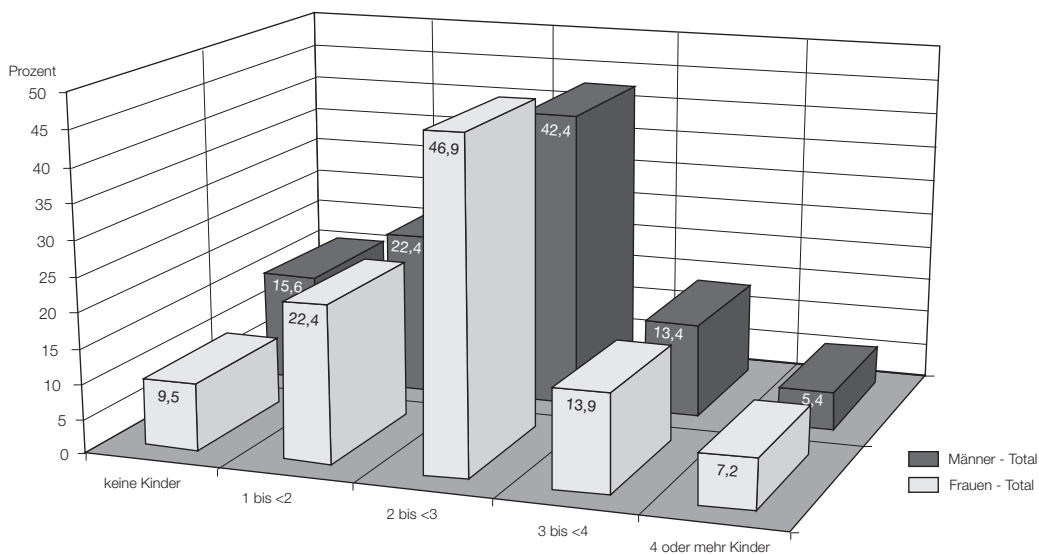
Unter Männern und Frauen mit einem Kind neigen Personen der jüngsten Kohorte dazu, sich insgesamt zwei Kinder bzw. zwei bis drei Kinder zu wünschen (Frauen: 62 Prozent, Männer: 50 Prozent). Bei den Männern ist hier ein Unterschied zum gesamten Bundesgebiet festzustellen, wo die Präferenz bei drei bzw. drei bis vier Kindern liegt. Von den 30- bis 39jährigen mit einem Kind wünscht sich der Großteil kein weiteres Kind (Frauen: 70 Prozent, Männer: 53 Prozent), über ein Drittel der Männer, aber nur 24 Prozent der Frauen wünschen sich ein zweites Kind. 10 Prozent aller 30 bis 39jährigen Frauen mit zwei Kindern wünschen sich ein drittes, im Vergleich zu 13 Prozent bei den Männern. In der Gruppe der Eltern mit drei Kindern weicht Wien am stärksten von den gesamt-österreichischen Werten ab: Von allen Frauen mit drei Kindern wünschen sich unter den 30- bis 39jährigen noch 15 Prozent zumindest ein weiteres Kind (Österreich: 7 Prozent), unter den Männern 43 Prozent (Österreich: 14 Prozent (30-34), bzw. 27 Prozent (35-39)). Zusammenfassend läßt sich sagen, daß Väter eher dazu tendieren, sich noch weitere Kinder zu wünschen als Mütter, während vor allem kinderlose junge Männer auch in Zukunft eher kinderlos bleiben wollen als gleichaltrige Frauen.

Diese Daten des FFS zeigen deutlich die Ambivalenz des Kinderwunsches: Einerseits werden im Laufe des Lebenszyklus weniger Kinder geboren als ursprünglich gewünscht, andererseits ist – wie andere Analysen des FFS zeigen – auch die Zahl der Kinder, die als ungeplant bezeichnet wurden, erheblich.

2.8. Studium, Erwerbstätigkeit und Kinder im weiblichen Lebenszyklus

**Tabelle 28: Studierende Frauen (20-34 Jahre)
nach Anzahl der Kinder, die im Haushalt leben** (siehe S. 51)

**Tabelle 29: Studierende Mütter
nach Alter des jüngsten Kindes** (siehe S. 51)

Sowohl Studium und Kinder als auch Beruf und Kinder lassen sich in Österreich für Frauen schwer vereinbaren: 88 Prozent aller in Wien befragten Frauen, die im Alter von 20-34 studieren, haben keine Kinder. Unter der jüngsten Kohorte steigt dieser Anteil sogar auf 93 Prozent, aber auch unter den 30- bis 39jährigen Frauen ist mehr als jede zweite Studierende kinderlos (54 Prozent). Von jenen Frauen, die ein Kind im Vorkindergartenalter haben, studieren 4,5 Prozent: Das sind anteilmäßig mehr als doppelt so viele, wie unter den Frauen mit Kindern im Kindergartenalter (1,9 Prozent). Von Frauen mit Kindern im Volksschulalter studieren hingegen 7,5 Prozent. Hier ist ein

deutliches Gefälle zwischen den Werten für Wien und den gesamt-österreichischen Werten zu erkennen, wo nur 2,7 Prozent der Frauen mit Kindern im Volksschulalter ein Studium absolvieren. Generell liegt in Wien der Anteil der studierenden Mütter höher als im gesamten Bundesgebiet.

Tabelle 30: Erwerbstätige Frauen (Voll- und Teilzeit)
nach Anzahl der Kinder im Haushalt (siehe S. 51)

Tabelle 31: Anteil der teilzeitbeschäftigten Frauen unter den erwerbstätigen
nach Anzahl der Kinder im Haushalt (siehe S. 52)

Zum Zeitpunkt der Befragung waren 52 Prozent aller im Bundesland Wien befragten Frauen erwerbstätig. Der Anteil ist mit 37 Prozent am niedrigsten unter den 20- bis 29jährigen Frauen, und erreicht das Maximum bei den 40- bis 49jährigen (66 Prozent). Von allen erwerbstätigen Frauen in der Stichprobe haben 45 Prozent noch keine Kinder, bzw. die Kinder haben bereits den elterlichen Haushalt verlassen; 52 Prozent haben ein bzw. zwei Kinder und nur 4 Prozent haben drei oder mehr Kinder, die im elterlichen Haushalt leben. Grundsätzlich ist hier anzumerken, daß in Wien insgesamt der Anteil der Frauen mit drei und mehr Kindern deutlich unter dem Anteil im gesamten Bundesgebiet liegt (Wien: 10,7 Prozent, Österreich:16,8 Prozent). Ebenso muß hier die Verteilung der bereits realisierten Kinderzahl – unabhängig vom Erwerbsstatus – berücksichtigt werden: Von allen Respondentinnen in Wien haben 37 Prozent keine Kinder, 23 Prozent ein Kind, 29 Prozent zwei Kinder und 11 Prozent drei und mehr Kinder. Dies bedeutet, daß 62 Prozent aller kinderlosen Frauen, 69 Prozent aller Frauen mit einem Kind, 34 Prozent aller Frauen mit zwei Kindern, jedoch nur 17 Prozent aller Frauen mit drei Kindern erwerbstätig sind.

Von den erwerbstätigen Frauen ist etwa jede dritte teilzeitbeschäftigt, was dem Österreich-Durchschnitt entspricht. Von den Teilzeitbeschäftigten leben etwa 68 Prozent mit zumindest einem Kind im gemeinsamen Haushalt. Am höchsten ist der Anteil der teilzeitbeschäftigten Frauen in der ältesten Kohorte (43 Prozent), am niedrigsten in der Kohorte 40-49 (24 Prozent).

Grafik 9: Erwerbstätige Frauen (Voll- oder Teilzeit)
nach Anzahl der Kinder im Haushalt

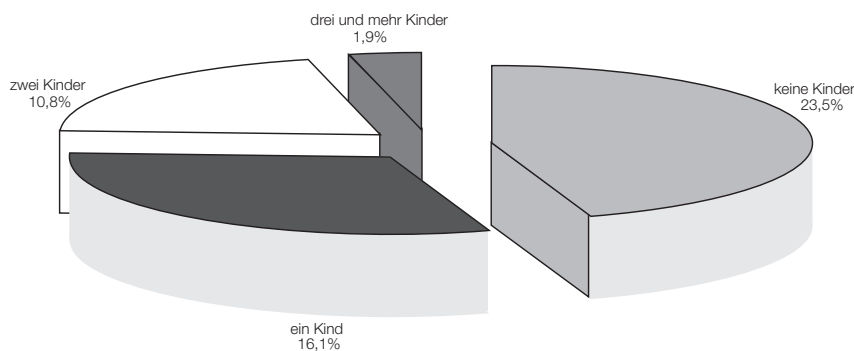

Erwerbstätige Frauen in der Stichprobe: Total 52,2%

Tabellen 32, 33, 34: Frauen nach Alter des Kindes und
nach Voll-/Teilzeitbeschäftigung (siehe S. 52)

Ob eine Frau erwerbstätig ist oder nicht, hängt einerseits vom Alter des jüngsten Kindes, aber auch von ihrem eigenen Alter ab.

Ist das jüngste Kind im Vorkindergartenalter, so sind in Wien 20 Prozent der Frauen erwerbstätig (Österreich: 13 Prozent). Während dieser Anteil österreichweit, von einem viel niedrigerem Niveau ausgehend mit zunehmendem Alter der Frau ansteigt, bleibt er in Wien über die Altersgruppen der 20- bis 39jährigen relativ konstant (20 bzw. 21 Prozent). In der jüngsten Kohorte gehen etwa 45 Prozent der erwerbstätigen Frauen einer Teilzeitbeschäftigung nach, in der Kohorte 30-39 sind es hingegen 85 Prozent. In dieser Kohorte liegt daher der Anteil der teilzeitbeschäftigten Frauen in Wien weit über dem Bundesdurchschnitt (ca. 50 Prozent).

Von jenen Frauen, deren jüngstes Kind im Kindergartenalter ist, sind 53 Prozent erwerbstätig (Österreich: 40 Prozent). Etwa 30 Prozent der erwerbstätigen Frauen sind teilzeitbeschäftigt: Das ist um die Hälfte weniger als im österreichischen Durchschnitt.

Ist das jüngste Kind im Volksschulalter, steigt der Anteil der erwerbstätigen Frauen in Wien auf 56 Prozent (Österreich: 48 Prozent). Der Großteil dieser Frauen ist vollzeitbeschäftigt, 42 Prozent haben eine Teilzeitbeschäftigung (Österreich: 54 Prozent).

2.9. Weibliche und männliche Biographien

Tabelle 35: Kumulierte Verteilung der Befragten nach Alter bei über die Pflichtschule hinausgehenden höchsten Schulabschluss (siehe S. 53)

Tabelle 37: Durchschnittliche Anzahl von Ausbildungsjahren im Alter von 15 bis 30 Jahren (siehe S. 55)

Frauen und Männer verbringen immer mehr Jahre in Ausbildung und treten daher später in das Berufsleben ein. Während bei den in Wien befragten Frauen der ältesten Kohorte 87 Prozent bis zum Alter von 18 Jahren ihre Ausbildung abgeschlossen hatten, liegt der Anteil in der jüngsten Kohorte bei nur 60 Prozent. Auch bei den Männern fällt der Anteil von 83 Prozent (50-54) auf 53 Prozent (20-29). Wien spiegelt hierbei den gesamtösterreichischen Trend wider. Die durchschnittliche Anzahl von Jahren, die Frauen im Alter von 15 bis 30 in Ausbildung verbringen, steigt im Zeitverlauf von 2,6 in der ältesten Kohorte auf 3,6 unter den 30- bis 39jährigen. Bei den Männern steigt die Anzahl der Ausbildungsjahre von 4,4 (50-54) auf 4,7 (40-49) und fällt danach wieder auf 3,9 (30-39). Insgesamt liegt die durchschnittliche Anzahl der in Ausbildung verbrachten Jahre im Alter von 15 bis 30 unter Frauen um 0,44 Jahre und unter Männern um 0,34 Jahre über dem österreichischen Durchschnitt.

Grafik 10: Durchschnittliche Anzahl von Ausbildungs- und Arbeitsjahren im Alter von 15-30 Jahren



Tabelle 36: Kumulierte Verteilung des Anteils der jemals Erwerbstätigen nach Alter bei Berufseintritt (siehe S. 54)

Tabelle 38: Durchschnittliche Anzahl von Arbeitsjahren im Alter von 15 bis 30 Jahren (siehe S. 55)

Tabelle 39: Durchschnittliche Anzahl von lebend geborenen Kindern bis zum 30. Lebensjahr (siehe S. 55)

Parallel zur längeren Ausbildung nimmt das Alter beim Berufseintritt kontinuierlich zu: 66 Prozent der Frauen in der ältesten Kohorte (Männer: 75 Prozent), jedoch nur 42 Prozent der jüngsten Kohorte (Männer: 37 Prozent), sind bis zum Alter von 18 Jahren in ihr erstes Erwerbsverhältnis eingetreten. Die Anzahl der im Alter von 15 bis 30 im Beruf verbrachten Jahre fällt bei in Wien befragten Frauen von 6,7 (50-54) auf rund 6 Jahre (30-39). Wie auch österreichweit feststellbar, schieden Frauen der älteren Kohorten durch das niedrigere Erstgeburtsalter früher aus dem Arbeitsprozeß aus, wenngleich sie früher in das Berufsleben eingestiegen sind. Jüngere Frauen begannen hingegen nicht nur das Berufsleben später, auch das Erstgeburtsalter hat sich nach oben verschoben. Hatten Frauen der ältesten Kohorte bis zu ihrem 30. Lebensjahr noch durchschnittlich 1,53 Kinder, so fällt in der jüngsten Kohorte die durchschnittliche Anzahl auf 1,22 Kinder. Im Vergleich dazu die Werte für das gesamte Bundesgebiet: Frauen der ältesten Kohorte bekamen im Durchschnitt 1,78 Kinder bis zum 30. Lebensjahr, in Kohorte 30-34 1,5 Kinder (35-39: 1,47 Kinder). Insgesamt kommt es daher nur zu geringfügigen Änderungen in der Zahl der Jahre, die von Frauen im Erwerbsleben verbracht werden.

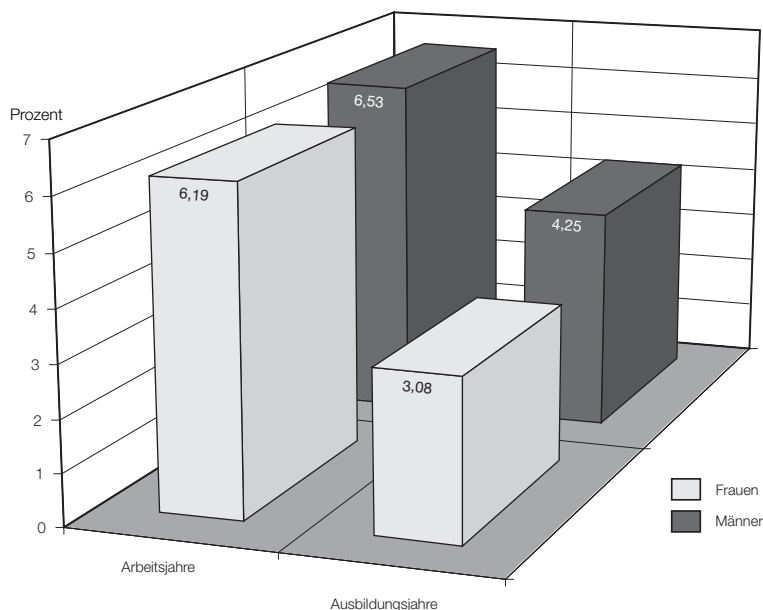
Tabelle 40: Durchschnittsalter bei Beginn der ersten Lebensgemeinschaft, nach Art der Lebensgemeinschaft (siehe S. 55)

Tabelle 41: Durchschnittliche Anzahl von Jahren, die bis zum Alter von 30 Jahren in einer Lebensgemeinschaft verbracht wurden (siehe S. 56)

Nicht nur das Alter bei Berufseintritt und bei Geburt des ersten Kindes hat sich nach oben verschoben, sondern auch das Durchschnittsalter (Median) bei der ersten Eheschließung ist – wie auch im gesamten Bundesgebiet – im Zeitverlauf unter den Frauen um eineinhalb Jahre gestiegen: Frauen der ältesten Kohorte heirateten noch durchschnittlich mit 22,0 Jahren, 30- bis 39jährige bereits mit 23,6 Jahren. Während bei Männern österreichweit der Anstieg 3,5 Jahre (50-54: 25,2 Jahre, 30-34: 28,7 Jahre) betrug, heirateten die 30-39jährigen Männer in Wien um durchschnittlich 6,1 Jahre später als jene der ältesten Kohorte.

Im Gegensatz dazu nimmt das Alter beim ersten Zusammenziehen ab: Bei Frauen von 30,4 Jahren (40-49) auf 24,2 Jahre (30-39), bei Männern von 27,1 Jahre (40-49) auf 23,6 Jahre (30-39).

Die insgesamt bis zum 30. Lebensjahr in einer Lebensgemeinschaft verbrachten Jahre bleiben über die einzelnen Alterskohorten unverändert. Sowohl Frauen der ältesten Kohorte als auch 30- bis 39jährige verbringen rund 7,2 Jahre in einer Lebensgemeinschaft. Damit liegt Wien etwas über dem Bundesgebiet, wo die durchschnittliche Anzahl von Jahren, die bis zum Alter von 30 Jahren in einer Lebensgemeinschaft verbracht wurden, bei 6,8 liegt. Für Männer ist ab Altersgruppe 40-49 eine leicht abnehmende Tendenz feststellbar, wenn auch – im Vergleich zu den Frauen – insgesamt weit weniger Jahre bis zum 30. Lebensjahr in einer Lebensgemeinschaft verbracht werden (Durchschnitt: 4,9).

Tabelle 42: Erst-Ehen, die bis zum 30. Lebensjahr aus einer nicht-ehelichen Partnerschaft hervorgegangen sind (siehe S. 57)

Nicht die Anzahl der in einer Lebensgemeinschaft verbrachten Jahre hat sich geändert, sondern die Art der Lebensgemeinschaft: lebten nur 18 Prozent aller Frauen der ältesten Kohorte (Männer: 25 Prozent), die ihre erste Ehe vor dem 30. Lebensjahr schlossen, vor der Ehe gemeinsam mit dem Partner in einem Haushalt, so steigt der Anteil unter den 30- bis 39jährigen Frauen auf 63 Prozent (Männer: 74 Prozent). Dies entspricht in etwa dem österreichischen Durchschnitt.

3. Ausgewählte tabellarische Ergebnisse

(Tabellen zu Abschnitt 2)

Tabelle 1: Anteil der Befragten, die im gemeinsamen Haushalt leben mit ...**1A Frauen ...**

(nach Altersgruppen, in Prozent)

Haushaltsform und Familienstand	20-29	30-39	40-49	50-54	TOTAL
... mit Kindern und Partner					
total	26,9	60,2	51,3	27,9	42,5
ledig	4,2	1,6	1,1	0,0	2,2
verheiratet	20,2	55,9	50,3	27,9	38,7
vormals verheiratet	2,5	2,7	0,0	0,0	1,6
... ohne Kinder, mit Partner					
total	21,4	15,1	21,9	40,7	22,2
ledig	16,4	5,4	1,1	1,2	7,5
verheiratet	4,6	7,0	15,0	36,0	11,9
vormals verheiratet	0,4	2,7	5,9	3,5	2,9
... mit Kindern, ohne Partner					
total	7,1	14,0	20,3	14,0	13,3
ledig	4,6	2,7	1,1	2,3	2,9
verheiratet	0,0	1,6	3,7	1,2	1,6
vormals verheiratet	2,5	9,7	15,5	10,5	8,9
... ohne Kinder, ohne Partner					
total	44,5	10,8	6,4	17,4	22,0
ledig	44,5	8,1	1,6	1,2	17,9
verheiratet	0,0	0,5	0,5	1,2	0,4
vormals verheiratet	0,0	2,2	4,3	15,1	3,6
TOTAL	100,0	100,0	100,0	100,0	100,0
n=	238	186	187	86	697
... mit Eltern(teil)	16,0	0,5	0,5	2,3	6,0
... mit Verwandten	9,7	1,1	1,6	0,0	4,0
... mit anderen	13,9	2,7	2,1	0,0	6,0
... alleine	14,7	7,5	5,9	15,1	10,5
... 3+ Generationen	1,3	0,5	1,6	0,0	1,0
durchschnittliche Haushaltsgröße	2,7	3,2	3,0	2,3	2,8

1B Männer ...

Haushaltsform und Familienstand	20-29	30-39	40-49	50-54	TOTAL
... mit Kindern und Partner					
total	10,2	33,3	47,7	51,1	30,9
ledig	2,8	3,4	0,0	0,0	2,0
verheiratet	7,4	27,6	47,7	51,1	28,3
vormals verheiratet	0,0	2,3	0,0	0,0	0,7
... ohne Kinder, mit Partner					
total	26,9	39,1	27,7	21,3	29,6
ledig	22,2	18,4	0,0	0,0	13,0
verheiratet	4,6	14,9	21,5	21,3	13,7
vormals verheiratet	0,0	5,7	6,2	0,0	2,9
... mit Kindern, ohne Partner					
total	0,9	3,4	1,5	10,6	3,3
ledig	0,9	2,3	0,0	0,0	1,0
vormals verheiratet	0,0	1,1	1,5	10,6	2,3
... ohne Kinder, ohne Partner					
total	62,0	24,1	23,1	17,0	36,2
ledig	61,1	14,9	16,9	12,8	31,3
verheiratet	0,0	4,6	0,0	0,0	1,3
vormals verheiratet	0,9	4,6	6,2	4,3	3,6
TOTAL	100,0	100,0	100,0	100,0	100,0
n=	108	87	65	47	307
... mit Eltern(teil)	25,0	3,4	3,1	0,0	10,4
... mit Verwandten	15,7	2,3	3,1	2,1	7,2
... mit anderen	15,7	3,4	3,1	0,0	7,2
... alleine	21,3	17,2	13,8	17,0	17,9
... 3+ Generationen	1,9	1,1	0,0	0,0	1,0
durchschnittliche Haushaltsgröße	2,4	2,5	2,8	2,6	2,5

Tabelle 2: Anteil der Befragten nach Anzahl der leiblichen Kinder der Mutter der Befragten**2A Frauen mit ...**

(nach Altersgruppen, in Prozent)

Anzahl Kinder der Mutter	20-29	30-39	40-49	50-54	TOTAL
1 (Respondent allein)	17,6	9,2	17,6	15,5	15,1
2	40,8	30,8	27,3	39,3	34,3
3	19,3	26,5	18,7	20,2	21,2
4 und mehr	22,3	33,5	36,4	25,0	29,4
TOTAL	100,0	100,0	100,0	100,0	100,0

2B Männer mit ...

Anzahl Kinder der Mutter	20-29	30-39	40-49	50-54	TOTAL
1 (Respondent allein)	17,6	20,7	19,0	38,3	22,0
2	37,0	35,6	44,4	29,8	37,0
3	25,0	24,1	11,1	17,0	20,7
4 und mehr	20,4	19,5	25,4	14,9	20,3
TOTAL	100,0	100,0	100,0	100,0	100,0

Tabelle 3: Durchschnittliche Kinderzahl der Mutter der Befragten**3A Frauen**

(nach Altersgruppen)

	20-29	30-39	40-49	50-54	TOTAL
Durchschnitt	2,6	3,2	3,2	2,8	2,9
<i>n=</i>	238	185	187	84	694

3B Männer

	20-29	30-39	40-49	50-54	TOTAL
Durchschnitt	2,6	2,6	2,9	2,2	2,6
<i>n=</i>	108	87	63	47	305

Tabelle 4: Vorwiegende Lebensumstände der Befragten bis zum 15. Lebensjahr**4A Frauen lebten ...**

(nach Altersgruppen, in Prozent)

	20-29	30-39	40-49	50-54	TOTAL
mit beiden Eltern	85,3	86,6	82,9	89,5	85,5
mit Vater	0,8	0,0	0,0	0,0	0,3
mit Mutter	11,8	8,6	9,1	8,1	9,8
mit keinem Elternteil	2,1	4,8	8,0	2,3	4,4
TOTAL	100,0	100,0	100,0	100,0	100,0

4B Männer lebten ...

	20-29	30-39	40-49	50-54	TOTAL
mit beiden Eltern	79,6	80,5	85,9	93,5	83,3
mit Vater	3,7	0,0	0,0	0,0	1,3
mit Mutter	14,8	11,5	9,4	6,5	11,5
mit keinem Elternteil	1,9	8,0	4,7	0,0	3,9
TOTAL	100,0	100,0	100,0	100,0	100,0

Tabelle 5: Kumulierte Verteilung des Anteils der Befragten mit geschiedenen Eltern, nach Alter bei Scheidung der Eltern

5A Frauen

(nach Altersgruppen, in Prozent)

Alter	20-29	30-39	40-49	50-54	TOTAL
01	0,9	2,2	2,2	0,0	1,5
02	3,4	2,7	3,2	0,0	2,8
03	5,1	4,9	3,2	0,0	3,9
04	5,1	6,0	4,3	0,0	4,5
05	6,4	6,0	4,9	1,2	5,2
06	9,4	7,1	5,9	1,2	6,9
07	9,8	8,2	7,0	1,2	7,6
08	11,5	8,2	7,6	1,2	8,3
09	11,5	8,7	7,6	1,2	8,5
10	14,1	8,7	9,2	1,2	9,8
11	16,7	9,3	9,7	1,2	10,9
12	18,4	9,8	10,3	1,2	11,8
13	18,8	10,4	10,3	1,2	12,1
14	19,7	10,4	11,4	1,2	12,7
15	20,1	10,4	13,5	1,2	13,4
16	20,5	11,5	14,1	1,2	14,0
17	20,9	11,5	14,6	1,2	14,3
18	22,2	12,0	14,6	1,2	14,9
19	23,5	12,0	14,6	1,2	15,3
20	23,9	13,7	15,7	1,2	16,2
21	24,4	13,7	15,7	1,2	16,3
22	24,8	13,7	15,7	1,2	16,5
23	25,6	13,7	16,2	1,2	16,9
24	26,1	13,7	16,2	1,2	17,1
25	-	13,7	16,2	1,2	17,3
n=	234	183	185	84	686

5B Männer

Alter	20-29	30-39	40-49	50-54	TOTAL
01	3,8	2,4	4,6	0,0	3,0
02	5,8	2,4	7,7	0,0	4,3
03	5,8	3,6	7,7	0,0	4,7
04	7,7	4,8	7,7	0,0	5,7
05	8,7	4,8	9,2	0,0	6,3
06	11,5	8,3	9,2	0,0	8,3
07	16,3	9,5	9,2	0,0	10,3
08	18,3	10,7	15,4	0,0	12,7
09	20,2	10,7	15,4	0,0	13,3
10	20,2	10,7	15,4	4,3	14,0
11	21,2	13,1	15,4	4,3	15,0
12	21,2	14,3	15,4	4,3	15,3
13	22,1	14,3	15,4	4,3	15,7
14	22,1	14,3	15,4	4,3	15,7
15	24,0	14,3	16,9	4,3	16,7
16	25,0	16,7	16,9	4,3	17,7
17	26,9	16,7	16,9	4,3	18,3
18	28,8	20,2	16,9	4,3	20,0
19	28,8	21,4	16,9	4,3	20,3
20	29,8	21,4	16,9	4,3	20,7
21	29,8	21,4	16,9	4,3	20,7
22	29,8	21,4	16,9	4,3	20,7
23	29,8	22,6	16,9	4,3	21,0
24	29,8	22,6	16,9	4,3	21,0
25	-	26,2	16,9	4,3	22,0
n=	104	84	65	47	300

**Tabelle 6: Kumulierte Verteilung der Befragten
nach Alter bei Verlassen des elterlichen Haushaltes**

6A Frauen

(nach Altersgruppen, in Prozent)

Alter	20-29	30-39	40-49	50-54	TOTAL
10	0,0	0,0	3,2	0,0	0,9
11	0,0	0,0	3,2	0,0	0,9
12	0,8	0,5	4,8	0,0	1,7
13	0,8	1,1	4,8	1,2	2,0
14	1,7	2,7	9,6	8,1	4,9
15	5,0	7,0	15,5	12,8	9,3
16	7,6	11,8	21,4	15,1	13,3
17	18,5	23,7	28,3	22,1	23,0
18	39,9	43,5	44,9	31,4	41,2
19	55,5	58,6	56,1	43,0	54,9
20	65,5	71,5	66,8	53,5	66,0
21	72,3	76,9	77,5	67,4	74,3
22	76,9	82,3	84,5	73,3	79,9
23	78,6	85,5	87,7	82,6	83,4
24	80,7	89,2	90,4	83,7	85,9
25	-	93,0	90,4	88,4	87,9
26	-	94,1	92,0	91,9	89,1
27	-	96,2	94,1	94,2	90,7
28	-	97,3	94,7	95,3	91,2
29	-	97,3	95,2	95,3	91,4
30	-	97,3	95,2	96,5	91,5
n=	238	186	187	86	697

6B Männer

Alter	20-29	30-39	40-49	50-54	TOTAL
10	1,9	0,0	9,2	0,0	2,6
11	1,9	0,0	9,2	2,1	2,9
12	2,8	1,1	9,2	4,3	3,9
13	2,8	2,3	10,8	4,3	4,6
14	6,5	4,6	15,4	6,4	7,8
15	12,1	8,0	20,0	6,4	11,8
16	14,0	13,8	23,1	10,6	15,4
17	17,8	28,7	30,8	14,9	23,2
18	28,0	43,7	32,3	25,5	33,0
19	39,3	59,8	38,5	34,0	44,1
20	44,9	64,4	55,4	46,8	52,9
21	52,3	77,0	60,0	51,1	60,8
22	58,9	80,5	70,8	51,1	66,3
23	63,6	87,4	73,8	59,6	71,9
24	67,3	90,8	78,5	61,7	75,5
25	-	90,8	87,7	80,9	81,4
26	-	90,8	92,3	91,5	84,6
27	-	92,0	92,3	95,7	86,6
28	-	92,0	92,3	95,7	86,6
29	-	93,1	92,3	95,7	86,9
30	-	94,3	92,3	95,7	87,3
n=	107	87	65	47	306

**Tabelle 7: Kumulierte Verteilung der Befragten
nach Alter bei Beginn der ersten Lebensgemeinschaft**

7A Frauen

(nach Altersgruppen, in Prozent)

Alter	20-29	30-39	40-49	50-54	TOTAL
15	1,3	2,7	4,3	2,4	2,6
16	3,0	6,5	8,6	4,7	5,6
17	10,5	18,8	17,1	12,9	14,8
18	22,4	31,2	25,7	15,3	24,7
19	32,9	44,6	40,1	31,8	37,8
20	40,9	55,9	48,1	41,2	46,9
21	49,4	61,8	60,4	51,8	56,0
22	54,4	68,8	67,9	57,6	62,3
23	58,6	73,1	74,9	69,4	68,2
24	59,5	76,9	80,2	75,3	71,7
25	-	80,6	82,9	84,7	75,4
26	-	86,0	85,0	87,1	78,3
27	-	87,6	88,2	92,9	80,7
28	-	88,7	89,3	92,9	81,4
29	-	89,2	90,9	94,1	82,2
30	-	90,3	92,0	94,1	82,7
31	-	91,4	92,5	94,1	83,2
32	-	91,9	93,0	94,1	83,5
33	-	91,9	93,0	94,1	83,5
34	-	92,5	93,6	94,1	83,7
35	-	-	93,6	94,1	83,9
36	-	-	93,6	94,1	83,9
37	-	-	94,1	95,3	84,3
38	-	-	94,7	95,3	84,5
39	-	-	94,7	95,3	84,5
40	-	-	94,7	96,5	84,6
n=	237	186	187	85	695

7B Männer

Alter	20-29	30-39	40-49	50-54	TOTAL
15	0,9	1,1	1,5	0,0	1,0
16	1,9	2,3	3,1	2,1	2,3
17	4,7	4,6	6,2	6,4	5,2
18	5,6	9,2	6,2	8,5	7,2
19	12,1	20,7	7,7	14,9	14,1
20	15,9	32,2	16,9	21,3	21,6
21	25,2	43,7	27,7	21,3	30,4
22	30,8	49,4	36,9	29,8	37,3
23	36,4	59,8	46,2	46,8	46,7
24	40,2	60,9	69,2	53,2	54,2
25	-	64,4	78,5	74,5	62,1
26	-	66,7	78,5	83,0	64,1
27	-	70,1	86,2	87,2	67,6
28	-	70,1	86,2	87,2	68,3
29	-	73,6	89,2	87,2	70,3
30	-	79,3	89,2	89,4	72,2
31	-	83,9	89,2	89,4	73,5
32	-	83,9	89,2	91,5	73,9
33	-	83,9	89,2	91,5	73,9
34	-	83,9	92,3	91,5	74,5
35	-	-	92,3	91,5	74,5
36	-	-	92,3	91,5	74,5
37	-	-	96,9	93,6	75,8
38	-	-	96,9	93,6	75,8
39	-	-	96,9	93,6	75,8
40	-	-	96,9	93,6	75,8
n=	107	87	65	47	306

Tabelle 8: Kumulierte Verteilung der Befragten nach Alter bei erster Heirat ohne vorhergehende nicht-eheliche Lebensgemeinschaft

8A Frauen

(nach Altersgruppen, in Prozent)

Alter	20-29	30-39	40-49	50-54	TOTAL
15	0,0	1,1	1,6	2,4	1,0
16	0,0	2,2	3,7	4,7	2,2
17	0,8	7,0	8,6	10,6	5,8
18	1,7	10,8	13,9	12,9	8,8
19	4,6	15,1	23,0	25,9	15,0
20	5,9	18,8	26,7	32,9	18,3
21	7,2	21,5	32,6	42,4	22,2
22	8,0	22,6	37,4	47,1	24,6
23	8,0	23,7	39,0	58,8	26,8
24	8,0	24,7	43,3	62,4	28,6
25	-	25,8	43,9	69,4	30,1
26	-	26,3	44,4	71,8	30,8
27	-	27,4	46,5	77,6	32,4
28	-	27,4	47,6	77,6	32,7
29	-	28,0	47,6	77,6	32,8
30	-	28,5	47,6	77,6	32,9
31	-	29,0	47,6	77,6	33,1
32	-	29,0	47,6	77,6	33,1
33	-	29,0	47,6	77,6	33,1
34	-	29,0	47,6	77,6	33,1
35	-	-	47,6	77,6	33,1
36	-	-	47,6	77,6	33,1
37	-	-	47,6	77,6	33,1
38	-	-	47,6	77,6	33,1
39	-	-	47,6	77,6	33,1
40	-	-	47,6	78,8	33,2
n=	237	186	187	85	695

8B Männer

Alter	20-29	30-39	40-49	50-54	TOTAL
15	0,0	0,0	1,5	0,0	0,3
16	0,0	0,0	1,5	0,0	0,3
17	0,0	0,0	4,6	0,0	1,0
18	0,0	0,0	4,6	2,1	1,3
19	0,0	0,0	4,6	6,4	2,0
20	0,0	1,1	10,8	10,6	4,2
21	1,9	3,4	15,4	10,6	6,5
22	2,8	3,4	15,4	17,0	7,8
23	2,8	6,9	18,5	29,8	11,4
24	3,7	6,9	27,7	34,0	14,4
25	-	8,0	29,2	51,1	17,6
26	-	8,0	29,2	59,6	19,0
27	-	8,0	30,8	63,8	19,9
28	-	8,0	30,8	63,8	19,9
29	-	9,2	33,8	63,8	20,9
30	-	9,2	33,8	63,8	20,9
31	-	10,3	33,8	63,8	21,2
32	-	10,3	33,8	63,8	21,2
33	-	10,3	33,8	63,8	21,2
34	-	10,3	33,8	63,8	21,2
35	-	-	33,8	63,8	21,2
36	-	-	33,8	63,8	21,2
37	-	-	33,8	63,8	21,2
38	-	-	33,8	63,8	21,2
39	-	-	33,8	63,8	21,2
40	-	-	33,8	63,8	21,2
n=	107	87	65	47	306

Tabelle 9: Kumulierte Verteilung der Befragten nach Alter bei Beginn der ersten nicht-ehelichen Lebensgemeinschaft**9A Frauen**

(nach Altersgruppen, in Prozent)

Alter	20-29	30-39	40-49	50-54	TOTAL
15	1,3	1,6	2,7	0,0	1,6
16	3,0	4,3	4,8	0,0	3,5
17	9,7	11,8	8,6	2,4	9,1
18	20,7	20,4	11,8	2,4	16,0
19	28,3	29,6	17,1	5,9	22,9
20	35,0	37,1	21,4	8,2	28,6
21	42,2	40,3	27,8	9,4	33,8
22	46,4	46,2	30,5	10,6	37,7
23	50,6	49,5	35,8	10,6	41,4
24	51,5	52,2	36,9	12,9	43,0
25	-	54,8	39,0	15,3	45,3
26	-	59,7	40,6	15,3	47,5
27	-	60,2	41,7	15,3	48,3
28	-	61,3	41,7	15,3	48,8
29	-	61,3	43,3	16,5	49,4
30	-	61,8	44,4	16,5	49,8
31	-	62,4	44,9	16,5	50,1
32	-	62,9	45,5	16,5	50,4
33	-	62,9	45,5	16,5	50,4
34	-	63,4	46,0	16,5	50,6
35	-	-	46,0	16,5	50,8
36	-	-	46,0	16,5	50,8
37	-	-	46,5	17,6	51,2
38	-	-	47,1	17,6	51,4
39	-	-	47,1	17,6	51,4
40	-	-	47,1	17,6	51,4
n=	237	186	187	85	695

9B Männer

Alter	20-29	30-39	40-49	50-54	TOTAL
15	0,9	1,1	0,0	0,0	0,7
16	1,9	2,3	1,5	2,1	2,0
17	4,7	4,6	1,5	6,4	4,2
18	5,6	9,2	1,5	6,4	5,9
19	12,1	20,7	3,1	8,5	12,1
20	15,9	31,0	6,2	10,6	17,3
21	23,4	40,2	12,3	10,6	23,9
22	28,0	46,0	21,5	12,8	29,4
23	33,6	52,9	27,7	17,0	35,3
24	36,4	54,0	41,5	19,1	39,9
25	-	56,3	49,2	23,4	44,4
26	-	58,6	49,2	23,4	45,1
27	-	62,1	55,4	23,4	47,7
28	-	62,1	55,4	23,4	48,4
29	-	64,4	55,4	23,4	49,3
30	-	70,1	55,4	25,5	51,3
31	-	73,6	55,4	25,5	52,3
32	-	73,6	55,4	27,7	52,6
33	-	73,6	55,4	27,7	52,6
34	-	73,6	58,5	27,7	53,3
35	-	-	58,5	27,7	53,3
36	-	-	58,5	27,7	53,3
37	-	-	63,1	29,8	54,6
38	-	-	63,1	29,8	54,6
39	-	-	63,1	29,8	54,6
40	-	-	63,1	29,8	54,6
n=	107	87	65	47	306

Tabelle 10: Kumulierte Verteilung des Anteils der ersten nicht-ehelichen Lebensgemeinschaften, die in eine zum Zeitpunkt des Interviews noch aufrechte Ehe münden, nach Dauer der nicht-ehelichen Lebensgemeinschaft

10A Frauen

(nach Altersgruppen, in Prozent)

Dauer (in vollendeten Jahren)	20-29	30-39	40-49	50-54	TOTAL
00	10,4	17,5	42,0	53,3	22,4
01	20,9	32,5	46,6	60,0	32,8
02	26,1	39,2	54,5	60,0	38,9
03	26,1	47,5	61,4	60,0	43,4
04	27,6	49,2	62,5	60,0	44,8
05	29,1	50,8	64,8	60,0	46,5
06	29,1	53,3	65,9	66,7	47,9
07	29,1	54,2	68,2	66,7	48,7
08	29,9	55,8	69,3	66,7	49,9
09	29,9	56,7	69,3	66,7	50,1
10	29,9	56,7	69,3	66,7	50,1
n=	134	120	88	15	357

10B Männer

Dauer (in vollendeten Jahren)	20-29	30-39	40-49	50-54	TOTAL
00	4,2	9,4	31,7	14,3	13,8
01	4,2	20,3	41,5	21,4	21,0
02	6,3	28,1	41,5	21,4	24,6
03	10,4	39,1	43,9	42,9	32,3
04	10,4	39,1	51,2	42,9	34,1
05	10,4	39,1	51,2	42,9	34,1
06	10,4	39,1	51,2	42,9	34,1
07	10,4	39,1	51,2	42,9	34,1
08	10,4	39,1	51,2	42,9	34,1
09	10,4	39,1	51,2	42,9	34,1
10	10,4	39,1	51,2	42,9	34,1
n=	48	64	41	14	167

Tabelle 11: Durchschnittliche Anzahl von Lebensgemeinschaften (aller Befragten)

11A Frauen

(nach Altersgruppen)

Art der Lebensgemeinschaft (LG)	20-29	30-39	40-49	50-54	TOTAL
Ehen ohne vorhergehende nicht-eheliche LG	0,1	0,3	0,6	0,9	0,4
nicht-eheliche LG	0,5	0,4	0,2	0,1	0,3
Ehen mit vorhergehender nicht-ehelicher LG	0,2	0,6	0,6	0,2	0,4
alle Lebensgemeinschaften	0,8	1,3	1,4	1,2	1,1

11B Männer

Art der Lebensgemeinschaft (LG)	20-29	30-39	40-49	50-54	TOTAL
Ehen ohne vorhergehende nicht-eheliche LG	0,0	0,1	0,4	0,7	0,3
nicht-eheliche LG	0,4	0,7	0,5	0,3	0,5
Ehen mit vorhergehender nicht-ehelicher LG	0,1	0,5	0,6	0,3	0,3
alle Lebensgemeinschaften	0,6	1,4	1,4	1,4	1,1

Tabelle 12: Kumulierte Verteilung des Anteils aller ersten Lebensgemeinschaften, die durch Scheidung oder Trennung enden, nach Gesamtdauer der Lebensgemeinschaft

12A Frauen

(nach Altersgruppen, in Prozent)

Dauer (in vollendeten Jahren)	20-29	30-39	40-49	50-54	TOTAL
00	5,8	1,1	2,2	0,0	2,5
01	16,8	5,7	8,4	0,0	8,6
02	21,3	10,3	10,1	1,2	11,9
03	23,9	13,8	11,7	3,7	14,4
04	24,5	17,8	14,0	4,9	16,6
05	27,7	19,0	14,5	6,1	18,1
06	29,7	19,5	15,6	6,1	19,2
07	31,0	21,8	17,9	6,1	20,8
08	31,6	25,3	20,7	8,5	23,2
09	31,6	27,0	25,1	8,5	25,1
10	31,6	27,0	27,9	11,0	26,3
11	31,6	28,2	29,6	11,0	27,1
12	31,6	29,3	31,8	11,0	28,1
13	31,6	30,5	34,1	12,2	29,3
14	31,6	31,6	35,2	14,6	30,3
15	31,6	32,2	37,4	14,6	31,2
16	31,6	32,2	37,4	14,6	31,2
17	31,6	32,2	38,0	17,1	31,7
18	31,6	32,2	38,5	18,3	32,0
19	31,6	33,3	39,7	19,5	32,9
20	31,6	33,3	40,2	20,7	33,2
n=	155	174	179	82	590

12B Männer

Dauer (in vollendeten Jahren)	20-29	30-39	40-49	50-54	TOTAL
00	11,5	2,7	0,0	4,5	4,3
01	17,3	2,7	4,8	6,8	7,3
02	19,2	6,8	6,3	11,4	10,3
03	21,2	13,7	14,3	11,4	15,1
04	21,2	17,8	20,6	18,2	19,4
05	21,2	17,8	25,4	20,5	21,1
06	21,2	21,9	28,6	20,5	23,3
07	21,2	26,0	36,5	20,5	26,7
08	23,1	31,5	39,7	22,7	30,2
09	23,1	32,9	41,3	22,7	31,0
10	23,1	34,2	41,3	27,3	32,3
11	23,1	38,4	41,3	29,5	34,1
12	23,1	38,4	44,4	29,5	34,9
13	23,1	38,4	44,4	29,5	34,9
14	23,1	38,4	44,4	29,5	34,9
15	23,1	38,4	44,4	29,5	34,9
16	23,1	38,4	44,4	29,5	34,9
17	23,1	41,1	44,4	29,5	35,8
18	23,1	41,1	44,4	29,5	35,8
19	23,1	41,1	44,4	29,5	35,8
20	23,1	41,1	44,4	29,5	35,8
n=	50,5	71	61	42	225

Tabelle 13: Kumulierte Verteilung des Anteils aller ersten Ehen, ohne vorhergehende nicht-eheliche Lebensgemeinschaft, die durch Scheidung enden, nach Dauer der Ehe

13A Frauen

(nach Altersgruppen, in Prozent)

Dauer (in vollendeten Jahren)	20-29	30-39	40-49	50-54	TOTAL
00	0,0	0,0	2,2	0,0	0,9
01	4,8	1,9	9,8	0,0	4,7
02	4,8	3,7	12,0	1,5	6,4
03	9,5	7,4	14,1	4,5	9,4
04	14,3	7,4	17,4	6,0	11,5
05	14,3	7,4	17,4	7,5	12,0
06	14,3	9,3	18,5	7,5	12,8
07	14,3	11,1	18,5	7,5	13,2
08	14,3	14,8	20,7	10,4	15,8
09	14,3	14,8	25,0	10,4	17,5
10	14,3	16,7	26,1	10,4	18,4
11	14,3	20,4	27,2	10,4	19,7
12	14,3	20,4	30,4	10,4	20,9
13	14,3	24,1	34,8	11,9	23,9
14	14,3	25,9	37,0	14,9	26,1
15	14,3	27,8	39,1	14,9	27,4
16	14,3	27,8	39,1	14,9	27,4
17	14,3	27,8	40,2	17,9	28,6
18	14,3	27,8	40,2	19,4	29,1
19	14,3	31,5	41,3	20,9	30,8
20	14,3	31,5	42,4	20,9	31,2
n=	21	54	92	67	234

13B Männer

Dauer (in vollendeten Jahren)	20-29	30-39	40-49	50-54	TOTAL
02	0,0	11,1	0,0	6,7	4,6
03	0,0	11,1	0,0	6,7	4,6
04	0,0	11,1	9,1	6,7	7,7
05	0,0	11,1	9,1	6,7	7,7
06	0,0	11,1	9,1	10,0	9,2
07	0,0	11,1	18,2	10,0	12,3
08	0,0	11,1	18,2	13,3	13,8
09	0,0	11,1	18,2	13,3	13,8
10	0,0	33,3	18,2	13,3	16,9
11	0,0	33,3	18,2	16,7	18,5
12	0,0	33,3	27,3	16,7	21,5
13	0,0	33,3	27,3	16,7	21,5
14	0,0	33,3	27,3	16,7	21,5
15	0,0	33,3	27,3	16,7	21,5
16	0,0	33,3	27,3	16,7	21,5
17	0,0	33,3	27,3	16,7	21,5
18	0,0	33,3	27,3	16,7	21,5
19	0,0	33,3	27,3	16,7	21,5
20	0,0	33,3	27,3	16,7	21,5
n=	3	8	21	29	63

Tabelle 14: Verteilung der Befragten nach Anzahl der lebend geborenen Kinder

14A Frauen

(nach Altersgruppen, in Prozent)

Anzahl der Kinder	20-29	30-39	40-49	50-54	TOTAL
0	66,4	21,5	13,4	5,8	32,7
1	17,6	26,3	27,3	24,4	23,4
2	11,8	40,9	41,7	54,7	32,9
3	2,9	7,0	13,4	10,5	7,7
4	0,8	2,2	2,7	3,5	2,0
5+	0,0	1,1	1,1	1,2	0,7
TOTAL	100,0	100,0	100,0	100,0	100,0
n=	238	186	187	86	697
Durchschnittliche Anzahl	0,5	1,4	1,7	1,8	1,2

14B Männer

Anzahl der Kinder	20-29	30-39	40-49	50-54	TOTAL
0	88,0	49,4	23,1	12,8	51,8
1	8,3	23,0	24,6	34,0	19,9
2	2,8	17,2	32,3	40,4	18,9
3	0,9	8,0	18,5	10,6	8,1
4	0,0	1,1	1,5	2,1	1,0
TOTAL	100,0	100,0	100,0	100,0	100,0
n=	108	87	65	47	307
Durchschnittliche Anzahl	0,2	0,9	1,5	1,6	0,9

Tabelle 15: Kumulierte Verteilung des Anteils der Befragten mit Kindern nach Alter bei Geburt des ersten Kindes**15A Frauen**

(nach Altersgruppen, in Prozent)

Alter	20-29	30-39	40-49	50-54	TOTAL
15	0,4	1,1	2,1	1,2	1,1
16	0,4	2,2	3,2	3,5	2,0
17	1,3	4,8	7,5	7,0	4,6
18	2,9	8,1	15,0	10,5	8,5
19	6,3	16,1	21,4	16,3	14,2
20	10,5	23,1	26,7	25,6	20,1
21	14,7	28,5	33,7	31,4	25,5
22	19,3	32,8	41,7	36,0	31,0
23	22,7	41,4	47,1	40,7	36,4
24	25,6	48,4	53,5	58,1	43,2
25	-	56,5	58,8	62,8	47,6
26	-	60,2	64,2	68,6	52,5
27	-	62,9	69,5	73,3	55,7
28	-	64,5	73,3	75,6	57,5
29	-	66,7	75,4	79,1	59,1
30	-	69,4	77,5	87,2	61,4
31	-	71,0	79,7	87,2	62,4
32	-	73,7	80,7	87,2	63,4
33	-	74,7	82,9	89,5	64,6
34	-	76,3	84,0	89,5	65,3
35	-	-	84,0	90,7	65,7
36	-	-	84,5	91,9	66,0
37	-	-	85,0	91,9	66,1
38	-	-	85,0	93,0	66,3
39	-	-	85,0	93,0	66,3
40	-	-	85,6	93,0	66,4
n=	238	186	187	86	697
Durchschnittsalter (Median)	99,3	25,2	24,5	24,5	26,5

15B Männer

Alter	20-29	30-39	40-49	50-54	TOTAL
15	0,0	1,1	1,5	2,1	1,0
16	0,0	1,1	1,5	2,1	1,0
17	0,0	1,1	4,6	2,1	1,6
18	0,0	2,3	4,6	2,1	2,0
19	0,9	2,3	4,6	4,3	2,6
20	1,9	6,9	7,7	4,3	4,9
21	1,9	6,9	10,8	8,5	6,2
22	2,8	14,9	16,9	19,1	11,7
23	6,5	20,7	23,1	23,4	16,6
24	8,3	24,1	27,7	27,7	19,9
25	-	27,6	36,9	42,6	25,1
26	-	33,3	47,7	42,6	29,6
27	-	36,8	63,1	51,1	35,5
28	-	41,4	66,2	59,6	38,8
29	-	41,4	66,2	72,3	40,7
30	-	43,7	69,2	76,6	42,7
31	-	43,7	70,8	76,6	43,0
32	-	43,7	70,8	76,6	43,0
33	-	44,8	70,8	76,6	43,3
34	-	47,1	72,3	83,0	45,3
35	-	-	72,3	83,0	45,3
36	-	-	72,3	83,0	45,3
37	-	-	72,3	83,0	45,3
38	-	-	72,3	83,0	45,3
39	-	-	72,3	83,0	45,3
40	-	-	72,3	83,0	45,3
n=	105	84	63	45	298
Durchschnittsalter (Median)	99,4	99,1	27,2	27,9	99,1

Tabelle 16 Kumulierte Verteilung des Anteils der befragten Frauen mit Kindern nach Alter des ersten Kindes bei Geburt des zweiten Kindes**16A Frauen**

(nach Altersgruppen, in Prozent)

Alter des ersten Kindes (in vollendeten Jahren)	20-29	30-39	40-49	50-54	TOTAL
00	2,5	2,8	1,2	2,5	2,2
01	19,0	19,4	13,7	21,0	17,6
02	34,2	34,0	31,1	38,3	33,8
03	38,0	43,1	41,6	46,9	42,4
04	43,0	46,5	49,1	56,8	48,6
05	45,6	54,2	53,4	59,3	53,3
06	45,6	58,3	57,8	59,3	56,1
07	46,8	59,0	60,2	67,9	58,9
08	46,8	61,8	61,5	69,1	60,4
09	46,8	63,2	62,1	69,1	61,1
10	46,8	63,2	62,7	70,4	61,5
11	46,8	63,9	65,2	70,4	62,6
12	46,8	64,6	66,5	71,6	63,4
13	46,8	64,6	66,5	71,6	63,4
14	46,8	64,6	67,7	71,6	63,9
15	46,8	64,6	67,7	71,6	63,9
n=	79	144	161	81	465

Tabelle 17: Kumulierte Verteilung des Anteils der befragten Frauen mit Kindern nach Alter des zweiten Kindes bei Geburt des dritten Kindes**17A Frauen**

(nach Altersgruppen, in Prozent)

Alter des ersten Kindes (in vollendeten Jahren)	20-29	30-39	40-49	50-54	TOTAL
00	5,4	0,0	0,9	1,7	1,3
01	13,5	6,3	8,2	5,0	7,6
02	18,9	8,4	16,4	11,7	13,2
03	21,6	9,5	19,1	11,7	14,9
04	24,3	13,7	21,8	15,0	18,2
05	24,3	15,8	22,7	15,0	19,2
06	24,3	15,8	22,7	15,0	19,2
07	24,3	17,9	24,5	18,3	21,2
08	24,3	20,0	24,5	18,3	21,9
09	24,3	20,0	24,5	18,3	21,9
10	24,3	20,0	25,5	18,3	22,2
11	24,3	20,0	25,5	18,3	22,2
12	24,3	20,0	26,4	18,3	22,5
13	24,3	20,0	28,2	18,3	23,2
14	24,3	20,0	28,2	18,3	23,2
15	24,3	20,0	28,2	21,7	23,8
n=	37	95	110	60	302

**Tabelle 18: Altersspezifische Fertilitätsraten
(pro 1000 Frauen)**

18A Frauen

(nach Altersgruppen)

Alter bei Geburt	20-29	30-39	40-49	50-54
15-19	75,6	188,2	229,9	232,6
20-24	327,7	505,4	540,1	651,2
25-29	-	451,6	545,5	569,8
30-34	-	247,3	294,1	279,1
35-39	-	-	74,9	58,1
40-44	-	-	10,7	58,1

**Tabelle 19: Art der Lebensgemeinschaft
bei der ersten Geburt**

19A Frauen

(nach Altersgruppen, in Prozent)

Art der Lebensgemeinschaft (LG)	20-29	30-39	40-49	50-54	TOTAL
eheliche LG	62,0	74,3	72,0	85,2	73,3
nicht-eheliche LG	22,8	16,0	8,1	3,7	12,3
keine LG	15,2	9,7	19,9	11,1	14,4
TOTAL	100,0	100,0	100,0	100,0	100,0
n=	79	144	161	81	465

19B Männer

Art der Lebensgemeinschaft (LG)	20-29	30-39	40-49	50-54	TOTAL
eheliche LG	38,5	60,5	74,0	68,3	65,3
nicht-eheliche LG	23,1	25,6	18,0	9,8	18,4
keine LG	38,5	14,0	8,0	22,0	16,3
TOTAL	100,0	100,0	100,0	100,0	100,0
n=	13	43	50	41	147

Tabelle 20: Verteilung der in den letzten 4 Wochen vor der Befragung verwendeten Verhütungsmethode
(Basis: alle in einer Lebensgemeinschaft lebenden Befragten)

20A Frauen

(nach Altersgruppen, in Prozent)

Methode	20-29	30-39	40-49	50-54	TOTAL
A. einer der Partner ist sterilisiert	0,9	0,0	1,5	0,0	0,7
B. schwanger	9,6	3,6	0,0	0,0	3,5
D. Methode (total)	67,8	60,7	28,5	11,9	46,3
Pille	40,9	29,3	12,4	1,7	23,5
Spirale	7,0	11,4	6,6	1,7	7,5
Diaphragma	0,9	1,4	0,7	0,0	0,9
Kondom	14,8	9,3	7,3	6,8	9,8
Zeitwahlmethoden	1,7	7,1	0,0	0,0	2,7
Coitus interruptus	2,6	0,7	1,5	0,0	1,3
andere Methoden	0,0	1,4	0,0	1,7	0,7
F. unbekannt	21,7	35,7	70,1	88,1	49,4
TOTAL	100,0	100,0	100,0	100,0	100,0
n=	115	140	137	59	451

20B Männer

Methode	20-29	30-39	40-49	50-54	TOTAL
A. einer der Partner ist sterilisiert	0,0	1,6	4,1	0,0	1,6
B. Partnerin ist schwanger	10,0	3,2	0,0	0,0	3,2
D. Methode (total)	55,0	42,9	40,8	20,6	40,9
Pille	27,5	28,6	14,3	5,9	20,4
Spirale	0,0	1,6	16,3	5,9	5,9
Diaphragma	0,0	1,6	0,0	0,0	0,5
Kondom	25,0	9,5	8,2	8,8	12,4
Coitus interruptus	2,5	1,6	2,0	0,0	1,6
F. unbekannt	35,0	52,4	55,1	79,4	54,3
TOTAL	100,0	100,0	100,0	100,0	100,0
n=	40	63	49	34	186

Tabelle 21: Kumulierte Verteilung des Anteils der Befragten, die einen Schwangerschaftsabbruch angeben, nach Alter beim ersten Schwangerschaftsabbruch

21A Frauen

(nach Altersgruppen, in Prozent)

Alter	20-29	30-39	40-49	50-54	TOTAL
14	0,4	0,0	0,0	0,0	0,1
15	0,8	0,5	0,0	0,0	0,4
16	1,7	1,1	0,5	0,0	1,0
17	2,9	1,1	0,5	0,0	1,4
18	4,2	1,6	1,6	0,0	2,3
19	4,2	2,7	1,6	1,2	2,7
20	5,9	5,4	2,7	1,2	4,3
21	6,7	6,5	3,7	2,3	5,3
22	8,4	8,6	5,3	2,3	6,9
23	8,8	9,7	5,3	3,5	7,5
24	8,8	11,3	7,0	3,5	8,3
25	-	12,4	7,5	3,5	8,9
26	-	12,4	9,1	3,5	9,5
27	-	12,4	11,2	3,5	10,0
28	-	12,4	13,4	3,5	10,6
29	-	12,9	13,9	3,5	10,9
30	-	12,9	15,0	3,5	11,2
31	-	12,9	16,0	3,5	11,5
32	-	14,0	16,6	3,5	11,9
33	-	14,0	17,1	3,5	12,1
34	-	14,0	17,6	3,5	12,2
35	-	-	18,2	3,5	12,3
36	-	-	19,8	4,7	12,9
37	-	-	19,8	4,7	12,9
38	-	-	19,8	4,7	12,9
39	-	-	19,8	4,7	12,9
40	-	-	19,8	5,8	13,1
41	-	-	19,8	7,0	13,2
42	-	-	19,8	7,0	13,2
43	-	-	19,8	7,0	13,2
44	-	-	19,8	7,0	13,2
45	-	-	-	7,0	13,2
46	-	-	-	7,0	13,2
47	-	-	-	7,0	13,2
48	-	-	-	7,0	13,2
49	-	-	-	7,0	13,2
<i>n=</i>	238	186	187	86	697

Tabelle 22: Rate der angegebenen Schwangerschaftsabbrüche (pro 1000 Schwangerschaften)

22A Frauen

(nach Altersgruppen)

Alter	20-29	30-39	40-49	50-54
15-19	400,0	125,0	85,1	47,6
20-24		160,7	114,0	34,5
25-29		160,0	170,7	20,0
30-34			225,4	0,0
35-39	-		363,6	166,7
40-44	-	-		285,7

**Tabelle 23: Verteilung der Befragten nach
insgesamttem Kinderwunsch^{*)}****23A Frauen**

(nach Altersgruppen, in Prozent)

Anzahl der Kinder	20-29	30-39	TOTAL
keine	10,2	9,3	9,5
1 oder 1-2	23,3	22,8	22,4
2 oder 2-3	48,1	46,9	46,9
3 oder 3-4	12,1	13,6	13,9
4 oder mehr	6,3	7,4	7,2
TOTAL	100,0	100,0	100,0
n=	206	162	388
durchschnittlicher Kinderwunsch	1,8	1,9	1,9

23B Männer

Anzahl der Kinder	20-29	30-39	40-49	50-54	TOTAL
keine	15,6	21,5	10,7	11,1	15,6
1 oder 1-2	19,8	19,0	25,0	35,6	23,2
2 oder 2-3	47,9	41,8	37,5	37,8	42,4
3 oder 3-4	9,4	11,4	25,0	11,1	13,4
4 oder mehr	7,3	6,3	1,8	4,4	5,4
TOTAL	100,0	100,0	100,0	100,0	100,0
n=	96	79	56	45	276
durchschnittlicher Kinderwunsch	1,9	1,7	1,8	1,6	1,8

**Tabelle 24: Verteilung der kinderlosen Befragten
nach insgesamtem Kinderwunsch****24A Frauen**

(nach Altersgruppen, in Prozent)

Anzahl der Kinder	20-29	30-39	TOTAL
keine	15,7	55,6	22,8
1 oder 1-2	26,9	18,5	25,3
2 oder 2-3	39,6	18,5	35,8
3 oder 3-4	11,2	7,4	10,5
4 oder mehr	6,7	0,0	5,6
TOTAL	100,0	100,0	100,0
n=	134	27	162

24B Männer

Anzahl der Kinder	20-29	30-39	40-49	50-54	TOTAL
keine	18,3	44,7	66,7	83,3	31,9
1 oder 1-2	20,7	15,8	33,3	16,7	20,0
2 oder 2-3	46,3	31,6	0,0	0,0	37,0
3 oder 3-4	8,5	7,9	0,0	0,0	7,4
4 oder mehr	6,1	0,0	0,0	0,0	3,7
TOTAL	100,0	100,0	100,0	100,0	100,0
n=	82	38	9	6	135

^{*)} Insgesamt gewünschte Kinderzahl: definiert als die Summe der tatsächlich Geborenen plus der zusätzlich gewünschten Kinder.
Für Frauen über 40 wurde nur die realisierte Kinderzahl, nicht aber der zusätzliche Kinderwunsch, erfragt.

Tabelle 25: Verteilung der Befragten mit einem Kind nach insgesamtem Kinderwunsch**25A Frauen**

(nach Altersgruppen, in Prozent)

Anzahl der Kinder	20-29	30-39	TOTAL
1 oder 1-2	30,8	69,6	52,9
2 oder 2-3	61,5	23,9	40,2
3 oder 3-4	7,7	4,3	5,7
4 oder mehr	0,0	2,2	1,1
TOTAL	100,0	100,0	100,0
<i>n=</i>	39	46	87

25B Männer

Anzahl der Kinder	20-29	30-39	40-49	50-54	TOTAL
1 oder 1-2	20,0	52,9	84,6	100,0	67,3
2 oder 2-3	50,0	41,2	15,4	0,0	25,5
3 oder 3-4	10,0	0,0	0,0	0,0	1,8
4 oder mehr	20,0	5,9	0,0	0,0	5,5
TOTAL	100,0	100,0	100,0	100,0	100,0
<i>n=</i>	10	17	13	15	55

Tabelle 26: Verteilung der Befragten mit zwei Kindern nach insgesamtem Kinderwunsch**26A Frauen**

(nach Altersgruppen, in Prozent)

Anzahl der Kinder	20-29	30-39	TOTAL
2 oder 2-3	81,5	85,7	85,6
3 oder 3-4	18,5	10,0	11,5
4 oder mehr	0,0	4,3	2,9
TOTAL	100,0	100,0	100,0
<i>n=</i>	27	70	104

26B Männer

Anzahl der Kinder	20-29	30-39	40-49	50-54	TOTAL
2 oder 2-3	75,0	87,5	90,5	94,4	89,8
3 oder 3-4	25,0	12,5	9,5	0,0	8,5
4 oder mehr	0,0	0,0	0,0	5,6	1,7
TOTAL	100,0	100,0	100,0	100,0	100,0
<i>n=</i>	4	16	21	18	59

Tabelle 27: Verteilung der Befragten mit drei Kindern nach insgesamtem Kinderwunsch**27A Frauen**

(nach Altersgruppen, in Prozent)

Anzahl der Kinder	20-29	30-39	TOTAL
3 oder 3-4	66,7	84,6	87,0
4 oder mehr	33,3	15,4	13,0
TOTAL	100,0	100,0	100,0
<i>n=</i>	3	13	23

27B Männer

Anzahl der Kinder	30-39	40-49	50-54	TOTAL
3 oder 3-4	57,1	100,0	100,0	87,5
4 oder mehr	42,9	0,0	0,0	12,5
TOTAL	100,0	100,0	100,0	100,0
<i>n=</i>	7	12	5	24

Tabelle 28: Studierende Frauen (20-34 Jahre) nach Anzahl der Kinder, die im Haushalt leben**28A Frauen**

(nach Altersgruppen, in Prozent)

Anzahl der Kinder	20-29	30-34	TOTAL
0	28,6	3,2	17,5
1	0,8	1,6	1,2
2	1,3	1,1	1,2
TOTAL	30,7	5,9	19,8
<i>n=</i>	238	186	424

Tabelle 29: Studierende Mütter nach Alter des jüngsten Kindes**29A Frauen**

(nach Altersgruppen, in Prozent)

Alter des Kindes	20-29	30-34	TOTAL
Vorkindergartenalter	7,5	0,0	4,5
<i>n=</i>	53	35	88
Kindergartenalter	4,3	0,0	1,9
<i>n=</i>	23	29	52
Volksschulalter	0,0	8,0	7,5
<i>n=</i>	3	50	53

Tabelle 30: Erwerbstätige Frauen (Voll- oder Teilzeit) nach Anzahl der Kinder im Haushalt**30A Frauen**

(nach Altersgruppen, in Prozent)

Anzahl der Kinder	20-29	30-39	40-49	50-54	TOTAL
0	27,3	16,7	22,5	30,2	23,5
1	7,1	15,1	28,3	16,3	16,1
2	2,9	20,4	11,2	10,5	10,8
3+	0,0	3,2	3,7	0,0	1,9
TOTAL	37,4	55,4	65,8	57,0	52,2
<i>n=</i>	238	186	187	86	697

Tabelle 31: Anteil der teilzeitbeschäftigten Frauen unter den erwerbstätigen, nach Anzahl der Kinder im Haushalt**31A Frauen**

(nach Altersgruppen, in Prozent)

Anzahl der Kinder	20-29	30-39	40-49	50-54	TOTAL
0	14,6	5,8	7,3	16,3	9,9
1	6,7	8,7	8,1	16,3	9,1
2	4,5	21,4	6,5	10,2	10,7
3+	0,0	2,9	1,6	0,0	1,4
TOTAL	25,8	38,8	23,6	42,9	31,0
n=	89	103	123	49	364

Tabelle 32: Frauen mit Kindern im Vorkindergartenalter nach Teilzeit-/Vollzeitbeschäftigung**32A Frauen**

(nach Altersgruppen, in Prozent)

Beschäftigungsverhältnis	20-29	30-39	40-49	TOTAL
Vollzeit	11,3	2,9	0,0	7,7
Teilzeit	9,4	17,1	0,0	12,1
berufstätig insgesamt	20,8	20,0	0,0	19,8
n=	53	35	3	91

Tabelle 33: Frauen mit Kindern im Kindergartenalter nach Teilzeit-/Vollzeitbeschäftigung**33A Frauen**

(nach Altersgruppen, in Prozent)

Beschäftigungsverhältnis	20-29	30-39	40-49	TOTAL
Vollzeit	34,8	37,9	42,9	37,3
Teilzeit	17,4	17,2	0,0	15,3
berufstätig insgesamt	52,2	55,2	42,9	52,5
n=	23	29	7	59

Tabelle 34: Frauen mit Kindern im Volksschulalter nach Teilzeit-/Vollzeitbeschäftigung**34A Frauen**

(nach Altersgruppen, in Prozent)

Beschäftigungsverhältnis	20-29	30-39	40-49	50-54	TOTAL
Vollzeit	0,0	38,0	24,1	50,0	32,6
Teilzeit	33,3	26,0	17,2	25,0	23,3
berufstätig insgesamt	33,3	64,0	41,4	75,0	55,8
n=	3	50	29	4	86

Tabelle 35: Kumulierte Verteilung der Befragten nach Alter bei über die Pflichtschule hinausgehendem höchsten Schulabschluß

35A Frauen

(nach Altersgruppen, in Prozent)

Alter	20-29	30-39	40-49	50-54	TOTAL
15	3,1	0,0	4,3	7,7	3,1
16	5,5	9,4	9,6	11,5	8,2
17	15,3	21,7	41,5	55,8	28,0
18	60,1	72,6	77,7	86,5	70,6
19	87,7	89,6	90,4	96,2	89,9
20	95,7	97,2	91,5	98,1	95,4
21	96,3	97,2	93,6	98,1	96,1
22	98,2	98,1	94,7	98,1	97,3
23	100,0	98,1	95,7	98,1	98,3
24	100,0	99,1	95,7	98,1	98,6
25	-	99,1	95,7	98,1	98,6
26	-	99,1	96,8	98,1	98,8
27	-	100,0	96,8	98,1	99,0
28	-	100,0	96,8	100,0	99,3
29	-	100,0	96,8	100,0	99,3
30	-	100,0	96,8	100,0	99,3
n=	163	106	94	52	415

35B Männer

Alter	20-29	30-39	40-49	50-54	TOTAL
15	0,0	1,8	5,0	10,3	3,0
16	0,0	5,3	5,0	24,1	6,0
17	5,4	22,8	32,5	44,8	21,5
18	52,7	63,2	52,5	82,8	60,0
19	79,7	86,0	80,0	100,0	84,5
20	91,9	91,2	92,5	100,0	93,0
21	94,6	94,7	95,0	100,0	95,5
22	98,6	94,7	95,0	100,0	97,0
23	98,6	96,5	100,0	100,0	98,5
24	100,0	96,5	100,0	100,0	99,0
25	-	96,5	100,0	100,0	99,0
26	-	96,5	100,0	100,0	99,0
27	-	96,5	100,0	100,0	99,0
28	-	96,5	100,0	100,0	99,0
29	-	96,5	100,0	100,0	99,0
30	-	98,2	100,0	100,0	99,5
n=	74	57	40	29	200

Tabelle 36: Kumulierte Verteilung des Anteils der jemals Erwerbstätigen, nach Alter beim Berufseintritt**36A Frauen**

(nach Altersgruppen, in Prozent)

Alter	20-29	30-39	40-49	50-54	TOTAL
15	11,3	20,4	25,7	30,2	19,9
16	20,2	28,5	33,7	40,7	28,6
17	27,7	38,2	55,1	55,8	41,3
18	42,4	57,0	66,3	66,3	55,7
19	52,5	68,3	71,7	77,9	65,0
20	56,7	74,2	75,9	84,9	70,0
21	60,9	80,6	78,6	88,4	74,3
22	67,2	83,3	80,7	89,5	77,9
23	70,2	86,0	83,4	90,7	80,5
24	71,4	87,1	85,6	91,9	81,9
25	-	89,2	87,7	93,0	83,5
26	-	90,3	88,8	93,0	84,4
27	-	90,9	89,3	93,0	84,8
28	-	92,5	92,0	95,3	86,4
29	-	94,1	94,1	95,3	87,4
30	-	94,6	94,7	95,3	87,7
n=	238	186	187	86	697

36B Männer

Alter	20-29	30-39	40-49	50-54	TOTAL
15	11,1	19,5	18,5	29,8	17,9
16	19,4	21,8	24,6	44,7	25,1
17	23,1	29,9	41,5	57,4	34,2
18	37,0	49,4	49,2	74,5	48,9
19	43,5	65,5	58,5	74,5	57,7
20	57,4	70,1	67,7	78,7	66,4
21	60,2	72,4	73,8	89,4	71,0
22	64,8	75,9	78,5	89,4	74,6
23	67,6	77,0	84,6	89,4	77,2
24	70,4	81,6	87,7	91,5	80,5
25	-	85,1	87,7	93,6	82,1
26	-	86,2	90,8	93,6	83,1
27	-	89,7	90,8	93,6	85,3
28	-	89,7	95,4	95,7	86,6
29	-	89,7	95,4	97,9	87,0
30	-	92,0	95,4	97,9	87,6
n=	108	87	65	47	307

Tabelle 37: Durchschnittliche Anzahl von Ausbildungsjahren im Alter von 15 bis 30 Jahren**37 Frauen/Männer**

(nach Altersgruppen)

		30-39	40-49	50-54	TOTAL
Frauen	Durchschnitt	3,60	2,77	2,62	3,08
	Standardabweichung	3,35	3,71	3,24	3,51
Männer	Durchschnitt	3,85	4,66	4,42	4,25
	Standardabweichung	4,21	4,13	3,26	4,00

Tabelle 38: Durchschnittliche Anzahl von Arbeitsjahren im Alter von 15 bis 30 Jahre**38 Frauen/Männer**

(nach Altersgruppen)

		30-39	40-49	50-54	TOTAL
Frauen	Durchschnitt	5,97	6,20	6,66	6,19
	Standardabweichung	6,14	8,66	7,33	7,48
Männer	Durchschnitt	5,41	7,16	7,72	6,53
	Standardabweichung	7,49	7,55	9,47	8,08

Tabelle 39: Durchschnittliche Anzahl von Lebendgeburten bis zum 30. Lebensjahr**39 Frauen/Männer**

(nach Altersgruppen)

		30-39	40-49	50-54	TOTAL
Frauen	Durchschnitt	1,22	1,39	1,53	1,35
	Standardabweichung	0,99	1,05	0,84	1,00
Männer	Durchschnitt	0,73	1,15	1,04	0,94
	Standardabweichung	0,94	0,93	0,79	0,92

Tabelle 40: Durchschnittsalter bei Beginn der ersten Lebensgemeinschaft, nach Art der Lebensgemeinschaft**40 Frauen/Männer**

(nach Altersgruppen)

Durchschnittsalter (Median)	30-39	40-49	50-54
Eheliche Lebensgemeinschaft			
Frauen	23,6	22,1	22,0
Männer	31,5	25,0	25,4
Nicht-eheliche Lebensgemeinschaft			
Frauen	24,2	30,4	-
Männer	23,6	27,1	-

Tabelle 41: Durchschnittliche Anzahl von Jahren, die bis zum Alter von 30 Jahren in einer Lebensgemeinschaft verbracht wurden

41 Frauen/Männer

(nach Altersgruppen)

		30-39	40-49	50-54	TOTAL
Frauen	Durchschnitt	7,21	7,27	7,23	7,24
	Standardabweichung	4,68	4,56	4,32	4,56
Männer	Durchschnitt	4,55	5,42	4,66	4,86
	Standardabweichung	4,69	3,68	3,71	4,18

Tabelle 42: Erst-Ehen, die bis zum 30. Lebensjahr aus einer nicht-ehelichen Partnerschaft hervorgegangen sind

42 Frauen/Männer

(nach Altersgruppen, in Prozent)

	30-39	40-49	50-54
Frauen	63,4	45,3	18,3
Männer	74,0	53,7	25,0

4. Linearauszahlungen nach Geschlecht und Alter

Der folgende Abschnitt enthält die Linearauszahlungen des FFS-Datenmaterials nach Geschlecht und 5-jährigen Altersgruppen.

Besonders hingewiesen sei auf die unterschiedlichen Grundgesamtheiten der jeweiligen Items, d. h. aufgrund der Verwendung von Filterfragen variiert die Anzahl der Personen, die in die Analyse bestimmter Fragen eingehen. Wie die Filter gesetzt wurden, kann dem Fragebogen entnommen werden. In den Tabellen zu Abschnitt 4.10. Kinderwunsch werden die nicht zu dieser Thematik befragten Personen – das sind in diesem Fall Frauen ab 40 Jahren – explizit als *missing*-Werte ausgewiesen.

Die Auszählung der Schleifenelemente wurde für jede der Biographien (Ausbildung, Beruf, Wohnen und Migration, Partnerschaften, Geburten) bis zur dritten Schleife dargestellt, wobei jene Items, die Datumsangaben beinhalten, in der Linearauszählung nicht dokumentiert werden. Ebenso wurden lange Bezirkslisten zur Wohnbiographie (Wiener Gemeindebezirke) in der Darstellung nicht berücksichtigt.

Da in den Tabellen gerundete Werte ausgewiesen werden, können bei den Total-Werten Rundungungenauigkeiten auftreten.

4.1. Hintergrundvariablen

Item 1: Geschlecht des/der Befragten

	20-24	25-29	30-34	35-39	40-44	45-49	50-54	Total
Männer	53	55	47	40	32	33	47	307
Frauen	119	119	104	82	95	92	86	697
Total	172	174	151	122	127	125	133	1004

Item 3: Was ist Ihre höchste abgeschlossene Schulbildung bzw. Ausbildung?

Männer	20-24	25-29	30-34	35-39	40-44	45-49	50-54	Total
Pflichtschule	8	10	12	8	8	2	6	54
Sek. o. Matura	28	24	19	23	12	14	31	151
Sek. m. Matura	17	15	10	7	10	8	5	72
Postsekundär		6	6	2	2	9	5	30
Total	53	55	47	40	32	33	47	307

Frauen	20-24	25-29	30-34	35-39	40-44	45-49	50-54	Total
Pflichtschule	22	23	18	16	30	31	27	167
Sek. o. Matura	43	57	52	46	48	48	49	343
Sek. m. Matura	52	29	21	12	5	9	5	133
Postsekundär	2	10	13	8	12	4	5	54
Total	119	119	104	82	95	92	86	697

Item 4: In welcher beruflichen Situation befinden Sie sich? Sind Sie ...?

Männer	20-24	25-29	30-34	35-39	40-44	45-49	50-54	Total
Selbständig	2	3	5	5	7	11	9	42
Unselbständig	26	39	34	33	22	19	27	200
Unselbständig - nicht mehr berufstätig	3	3	2		1	2	2	13
Hausfrau/mann	1		1					2
Karenz		1						1
sonstige	21	9	5	2	2	1	9	49
keine Angabe								
Total	53	55	47	40	32	33	47	307

Frauen	20-24	25-29	30-34	35-39	40-44	45-49	50-54	Total
Selbständig	2	3	6	2	3	1	3	20
Unselbständig	44	53	61	48	58	67	55	386
Unselbständig - nicht mehr berufstätig	2	10	7	9	14	12	2	56
Hausfrau/mann	3	12	14	11	18	9	21	88
Karenz	12	22	12	10				56
sonstige	55	19	4	2	2	3	5	90
keine Angabe	1							1
Total	119	119	104	82	95	92	86	697

Item 5: Sind Sie ...?

Männer	20-24	25-29	30-34	35-39	40-44	45-49	50-54	Total
ledig	53	41	22	12	2	9	6	145
verheiratet		13	20	21	26	19	33	132
verwitwet								
geschieden		1	5	7	4	5	7	29
keine Angabe							1	1
Total	53	55	47	40	32	33	47	307

Frauen	20-24	25-29	30-34	35-39	40-44	45-49	50-54	Total
ledig	106	60	23	10	4	5	4	212
verheiratet	12	47	64	57	67	63	57	367
verwitwet			2		1	1	6	10
geschieden	1	12	15	15	23	23	19	108
keine Angabe								
Total	119	119	104	82	95	92	86	697

4.2. Familien- und Haushaltscharakteristika – 1. Teil

Item 6: Ich möchte Ihnen zunächst einige Fragen zu Ihrem Haushalt stellen. Unter Ihrem Haushalt verstehen wir alle Personen, die mit Ihnen zusammen wohnen. Wie viele Personen leben normalerweise in Ihrem Haushalt, Sie selbst miteingerechnet?

Männer	20-24	25-29	30-34	35-39	40-44	45-49	50-54	Total
1 Person (Respondent alleine)	10	13	9	6	4	5	8	55
2 Personen	18	26	19	22	10	14	14	123
3 Personen	18	9	6	4	4	6	12	59
4 Personen	5	4	12	5	13	3	13	55
5 Personen	2	2	1	1	1	5		12
6 Personen		1		2				3
7 Personen								
8 Personen								
Total	53	55	47	40	32	33	47	307

Frauen	20-24	25-29	30-34	35-39	40-44	45-49	50-54	Total
1 Person (Respondent alleine)	22	13	11	3	1	10	13	73
2 Personen	43	42	23	19	31	34	45	237
3 Personen	28	30	24	27	25	26	20	180
4 Personen	20	26	37	24	29	15	7	158
5 Personen	2	5	8	7	6	7	1	36
6 Personen	4	1	1	1	2			9
7 Personen		1		1	1			3
8 Personen		1						1
Total	119	119	104	82	95	92	86	697

Item 8: Ist dieses erste andere Haushaltsmitglied ...?

Männer	20-24	25-29	30-34	35-39	40-44	45-49	50-54	Total
männlich	19	12	7	1	2	6	3	50
weiblich	24	30	31	33	26	22	36	202
Total	43	42	38	34	28	28	39	252

Frauen	20-24	25-29	30-34	35-39	40-44	45-49	50-54	Total
männlich	69	86	85	69	84	75	67	535
weiblich	28	20	8	10	10	7	6	89
Total	97	106	93	79	94	82	73	624

Item 9: In welcher Beziehung steht diese erste andere Person zu Ihnen persönlich? Welches Verwandtschaftsverhältnis haben Sie zu dieser Person genau?

Männer	20-24	25-29	30-34	35-39	40-44	45-49	50-54	Total
Elternteil	22	3	3			2		30
Stiefelternteil		1						1
Elternteil des Partners								
Partner	14	24	29	32	27	22	33	181
Geschwister	1	1	1				1	4
Leibliches Kind			1	2			4	7
Adoptivkind/Pflegekind/ Ziehkind						1	1	2
Großelternanteil	2	1						3
Andere mit mir verwandte Person			1			2		3
Nicht verwandte Person	4	12	2		1	1		20
keine Angabe			1					1
Total	43	42	38	34	28	28	39	252

Frauen	20-24	25-29	30-34	35-39	40-44	45-49	50-54	Total
Elternteil	32	3	1			1	2	39
Stiefelternteil	1							1
Elternteil des Partners	1	1			1			3
Partner	37	76	72	65	68	67	59	444
Geschwister	1	3	1					5
Leibliches Kind	4	11	15	12	24	12	12	90
Adoptivkind/Pflegekind/ Ziehkind								
Großelternanteil		2	1					3

Andere mit mir verwandte Person	1							1
Nicht verwandte Person	20	10	3	2	1	2		38
keine Angabe								
Total	97	106	93	79	94	82	73	624

Item 10: Und welchen gesetzlichen Familienstand hat diese erste andere Person?

Männer	20-24	25-29	30-34	35-39	40-44	45-49	50-54	Total
ledig	17	19	13	14		5	6	74
verheiratet	13	17	17	13	26	19	32	137
verwitwet	2		2			2		6
geschieden	10	3	5	5	1	1		25
keine Angabe	1	3		1				5
Total	43	42	37	33	27	27	38	247

Frauen	20-24	25-29	30-34	35-39	40-44	45-49	50-54	Total
ledig	43	34	15	8	21	14	9	144
verheiratet	35	48	59	55	62	56	54	369
verwitwet	2	4	1			1	3	11
geschieden	9	7	4	7	1	10	3	41
keine Angabe	3	2	1		5		1	12
Total	92	95	80	70	89	81	70	577

Item 11: In welcher beruflichen Situation befindet sich dieses erste andere Haushaltsmitglied?

Männer	20-24	25-29	30-34	35-39	40-44	45-49	50-54	Total
Selbständig, freie Berufe	7	3	1	2	1	3	4	21
Landwirt								
Unselbständig beschäftigt	19	14	21	14	17	8	24	117
Nicht beschäftigt - arbeitslos	2	3	1	2	3	4	1	16
Nicht beschäftigt - Hausfrau/mann	1	3	4	8	4	8	5	33
Nicht beschäftigt - in Ausbildung	6	9	3	6	2		2	28
Nicht beschäftigt - in Karenz	1	4	3					8
Nicht beschäftigt - Pensionist	4	3	3				2	14
Nicht beschäftigt - Sonstiges	2		1			2		5
keine Angabe	1	3		1				5
Total	43	42	37	33	27	27	38	247

Frauen	20-24	25-29	30-34	35-39	40-44	45-49	50-54	Total
Selbständig, freie Berufe	4	6	9	7	11	7	4	48
Landwirt			1					1
Unselbständig beschäftigt	50	66	61	52	59	53	41	382
Nicht beschäftigt - arbeitslos	6	5	4	5	4	3	4	31
Nicht beschäftigt - Hausfrau/mann	1							1
Nicht beschäftigt - in Ausbildung	22	12	2	3	7	10	3	59
Nicht beschäftigt - in Karenz								
Nicht beschäftigt - Pensionist	2	4	1	3	2	5	17	34
Nicht beschäftigt - Sonstiges	4		1			3		8
keine Angabe	3	2	1		6		1	13
Total	92	95	80	70	89	81	70	577

Item 13: Ist dieses zweite andere Haushaltsmitglied ...?

Männer	20-24	25-29	30-34	35-39	40-44	45-49	50-54	Total
männlich	8	7	10	8	12	4	13	62
weiblich	17	9	9	4	6	10	12	67
Total	25	16	19	12	18	14	25	129

Frauen	20-24	25-29	30-34	35-39	40-44	45-49	50-54	Total
männlich	15	34	39	25	36	29	19	197
weiblich	39	30	31	35	27	19	9	190
Total	54	64	70	60	63	48	28	387

**Item 14: In welcher Beziehung steht diese zweite andere Person zu Ihnen persönlich?
Welches Verwandtschaftsverhältnis haben Sie zu dieser Person genau?**

Männer	20-24	25-29	30-34	35-39	40-44	45-49	50-54	Total
Elternteil	14	4	1					19
Stiefelternteil								
Elternteil des Partners								
Partner	1		2				2	5
Geschwister	4							4
Geschwister des Partners								
Leibliches Kind	1	7	12	10	18	14	23	85
Adoptivkind/Pflegekind/ Ziehkind				1				1
Kind des Partners	1	1	3	1				6
Andere mit mir verwandte Person								
Nicht verwandte Person	4	4	1					9
Total	25	16	19	12	18	14	25	129

Frauen	20-24	25-29	30-34	35-39	40-44	45-49	50-54	Total
Elternteil	22							22
Stiefelternteil	1							1
Elternteil des Partners	2	1						3
Partner		1	1	2	1	1		6
Geschwister	1	2						3
Geschwister des Partners					1			1
Leibliches Kind	13	52	68	57	61	45	27	323
Adoptivkind/Pflegekind/ Ziehkind				1		2	1	4
Kind des Partners								
Andere mit mir verwandte Person	2							2
Nicht verwandte Person	13	8	1					22
Total	54	64	70	60	63	48	28	387

Item 15: Und welchen gesetzlichen Familienstand hat diese zweite andere Person?

Männer	20-24	25-29	30-34	35-39	40-44	45-49	50-54	Total
ledig	7	2	3	4	7	11	18	52
verheiratet	13	4	1				2	20
geschieden	1							1
keine Angabe		1	1					2
Total	21	7	5	4	7	11	20	75

Frauen	20-24	25-29	30-34	35-39	40-44	45-49	50-54	Total
ledig	14	10	4	19	34	40	23	144
verheiratet	24	2	1	1	1	2		31
geschieden	2	1						3
keine Angabe	1	1		2		2	1	7
Total	41	14	5	22	35	44	24	185

Item 16: In welcher beruflichen Situation befindet sich dieses zweite andere Haushaltsmitglied?

Männer	20-24	25-29	30-34	35-39	40-44	45-49	50-54	Total
Selbständig, freie Berufe	1	1						2
Unselbständig beschäftigt	11	2	1			4	2	20
Nicht beschäftigt - arbeitslos							3	3
Nicht beschäftigt - Hausfrau/mann	1						1	2
Nicht beschäftigt - in Ausbildung	6	1	1	4	7	5	14	38
Nicht beschäftigt - in Karenz		1						1
Nicht beschäftigt - Pensionist	1	1	1					3
Nicht beschäftigt - Sonstiges	1		1			2		4
keine Angabe		1	1					2
Total	21	7	5	4	7	11	20	75

Frauen	20-24	25-29	30-34	35-39	40-44	45-49	50-54	Total
Selbständig, freie Berufe	1					1		2
Unselbständig beschäftigt	21	6	1	4	8	14	10	64

Nicht beschäftigt - arbeitslos		1			1	1		3
Nicht beschäftigt - Hausfrau/mann	7							7
Nicht beschäftigt - in Ausbildung	9	4	3	16	23	22	12	89
Nicht beschäftigt - in Karenz						1		1
Nicht beschäftigt - Pensionist								
Nicht beschäftigt - Sonstiges	2	2	1		2	3	1	11
keine Angabe	1	1		2	1	2	1	8
Total	41	14	5	22	35	44	24	185

Item 18: Ist dieses dritte andere Haushaltsmitglied ...?

Männer	20-24	25-29	30-34	35-39	40-44	45-49	50-54	Total
männlich	2	2	8	3	6	4	8	33
weiblich	5	5	5	5	8	4	5	37
keine Angabe								
Total	7	7	13	8	14	8	13	70

Frauen	20-24	25-29	30-34	35-39	40-44	45-49	50-54	Total
männlich	11	10	24	16	20	10	6	97
weiblich	14	24	22	17	18	12	2	109
keine Angabe	1							1
Total	26	34	46	33	38	22	8	207

**Item 19: In welcher Beziehung steht diese dritte andere Person zu Ihnen persönlich?
Welches Verwandtschaftsverhältnis haben Sie zu dieser Person genau?**

Männer	20-24	25-29	30-34	35-39	40-44	45-49	50-54	Total
Stiefelternteil								
Eiternteil des Partners								
Partner		1		1				2
Geschwister	6	1						7
Geschwister des Partners								
Leibliches Kind		5	11	7	14	8	12	57
Adoptivkind/Pflegekind/ Ziehkind			1				1	2
Kind des Partners			1					1
Nicht verwandte Person	1							1
keine Angabe								
Total	7	7	13	8	14	8	13	70

Frauen	20-24	25-29	30-34	35-39	40-44	45-49	50-54	Total
Stiefelternteil	1							1
Eiternteil des Partners		1						1
Partner	1		1	1		1		4
Geschwister	9	1						10
Geschwister des Partners		1						1
Leibliches Kind	9	28	44	32	38	20	8	179
Adoptivkind/Pflegekind/ Ziehkind						1		1
Kind des Partners								
Nicht verwandte Person	5	3	1					9
keine Angabe	1							1
Total	26	34	46	33	38	22	8	207

Item 20: Und welchen gesetzlichen Familienstand hat diese dritte andere Person?

Männer	20-24	25-29	30-34	35-39	40-44	45-49	50-54	Total
ledig	6	1		1	3	4	11	26
verheiratet		1		1				2
keine Angabe		1	2					3
Total	6	3	2	2	3	4	11	31

Frauen	20-24	25-29	30-34	35-39	40-44	45-49	50-54	Total
ledig	10	5	1	4	11	15	8	54
verheiratet	1	1	1	1		1		5

keine Angabe	3	1		1				5
Total	14	7	2	6	11	16	8	64

Item 21: In welcher beruflichen Situation befindet sich dieses dritte andere Haushaltsmitglied?

Männer	20-24	25-29	30-34	35-39	40-44	45-49	50-54	Total
Selbständig, freie Berufe	1			1				2
Unselbständig beschäftigt	2						3	5
Nicht beschäftigt - arbeitslos								
Nicht beschäftigt - in								
Ausbildung	3	1		1	3	4	8	20
Nicht beschäftigt - in Karenz		1						1
Nicht beschäftigt - Sonstiges								
keine Angabe		1	2					3
Total	6	3	2	2	3	4	11	31

Frauen	20-24	25-29	30-34	35-39	40-44	45-49	50-54	Total
Selbständig, freie Berufe								
Unselbständig beschäftigt	5	1	1	1	1	4	2	15
Nicht beschäftigt - arbeitslos		1				1	1	3
Nicht beschäftigt - in								
Ausbildung	4	1		4	8	8	5	30
Nicht beschäftigt - in Karenz						1		1
Nicht beschäftigt - Sonstiges	2	2	1		1	2		8
keine Angabe	3	2		1	1			7
Total	14	7	2	6	11	16	8	64

4.3. Einstellungen, Werte, Meinungen

Item 52: Ich möchte Sie gerne nach Ihren Einstellungen zu verschiedenen Themen, im Zusammenhang mit Berufstätigkeit, Partnerschaft und Familie, befragen. Ich lese Ihnen einige Aussagen vor. Bitte sagen Sie mir, ob Sie ganz persönlich zustimmen oder ob Sie nicht zustimmen. „Unverheiratete Paare sollten die gleichen Rechte haben wie Ehepaare.“

Männer	20-24	25-29	30-34	35-39	40-44	45-49	50-54	Total
Stimme zu	43	41	35	33	21	18	24	215
Stimme nicht zu	8	14	12	6	8	4	12	64
keine Angabe	2			1	3	11	11	28
Total	53	55	47	40	32	33	47	307

Frauen	20-24	25-29	30-34	35-39	40-44	45-49	50-54	Total
Stimme zu	98	97	86	65	66	63	60	535
Stimme nicht zu	18	19	17	14	26	22	21	137
keine Angabe	3	3	1	3	3	7	5	25
Total	119	119	104	82	95	92	86	697

Item 53: „Wenn eine alleinstehende Frau ein Kind, jedoch keine feste Partnerschaft mit einem Mann möchte, so sollte das akzeptiert werden.“

Männer	20-24	25-29	30-34	35-39	40-44	45-49	50-54	Total
Stimme zu	48	51	32	32	18	26	36	243
Stimme nicht zu	4	4	14	3	7	2	7	41
keine Angabe	1		1	5	7	5	4	23
Total	53	55	47	40	32	33	47	307

Frauen	20-24	25-29	30-34	35-39	40-44	45-49	50-54	Total
Stimme zu	111	107	95	74	83	78	67	615
Stimme nicht zu	7	12	7	7	9	6	12	60
keine Angabe	1		2	1	3	8	7	22
Total	119	119	104	82	95	92	86	697

Item 54: „Es wäre gut, wenn dem Leben in der Familie mehr Bedeutung zukäme.“

Männer	20-24	25-29	30-34	35-39	40-44	45-49	50-54	Total
Stimme zu	39	39	35	27	19	22	35	216
Stimme nicht zu	10	13	12	4	7	8	5	59
keine Angabe	4	3		9	6	3	7	32
Total	53	55	47	40	32	33	47	307

Frauen	20-24	25-29	30-34	35-39	40-44	45-49	50-54	Total
Stimme zu	95	102	90	71	80	73	72	583
Stimme nicht zu	18	16	12	7	4	9	5	71
keine Angabe	6	1	2	4	11	10	9	43
Total	119	119	104	82	95	92	86	697

Item 55: „Auch gleichgeschlechtliche Partner sollten die Möglichkeiten haben, zu heiraten“.

Männer	20-24	25-29	30-34	35-39	40-44	45-49	50-54	Total
Stimme zu	40	30	23	25	17	18	20	173
Stimme nicht zu	12	19	22	11	13	15	24	116
keine Angabe	1	6	2	4	2		3	18
Total	53	55	47	40	32	33	47	307

Frauen	20-24	25-29	30-34	35-39	40-44	45-49	50-54	Total
Stimme zu	88	82	57	49	46	52	36	410
Stimme nicht zu	25	35	42	30	44	37	46	259
keine Angabe	6	2	5	3	5	3	4	28
Total	119	119	104	82	95	92	86	697

Item 56: „Scheidungen von Ehen mit Kindern sollten erschwert werden.“

Männer	20-24	25-29	30-34	35-39	40-44	45-49	50-54	Total
Stimme zu	14	9	15	9	10	7	12	76
Stimme nicht zu	37	45	30	30	22	26	33	223
keine Angabe	2	1	2	1			2	8
Total	53	55	47	40	32	33	47	307

Frauen	20-24	25-29	30-34	35-39	40-44	45-49	50-54	Total
Stimme zu	26	21	16	13	20	18	21	135
Stimme nicht zu	89	95	81	69	73	72	61	540
keine Angabe	4	3	7		2	2	4	22
Total	119	119	104	82	95	92	86	697

Item 57: „Ein Kind wächst in einer Stieffamilie, also mit einem nicht-leiblichen Elternteil, ebenso gut auf, wie mit beiden leiblichen Eltern.“

Männer	20-24	25-29	30-34	35-39	40-44	45-49	50-54	Total
Stimme zu	25	36	28	20	18	15	30	172
Stimme nicht zu	22	16	18	19	13	14	14	116
keine Angabe	6	3	1	1	1	4	3	19
Total	53	55	47	40	32	33	47	307

Frauen	20-24	25-29	30-34	35-39	40-44	45-49	50-54	Total
Stimme zu	84	81	77	65	62	57	53	479
Stimme nicht zu	25	31	22	13	28	27	28	174
keine Angabe	10	7	5	4	5	8	5	44
Total	119	119	104	82	95	92	86	697

Item 58: „Ein Kind wächst mit der alleinstehenden Mutter bzw. Vater ebenso gut auf, wie mit beiden leiblichen Eltern.“

Männer	20-24	25-29	30-34	35-39	40-44	45-49	50-54	Total
Stimme zu	15	8	16	9	8	7	20	83
Stimme nicht zu	35	44	29	28	23	24	26	209

keine Angabe	3	3	2	3	1	2	1	15
Total	53	55	47	40	32	33	47	307

Frauen	20-24	25-29	30-34	35-39	40-44	45-49	50-54	Total
Stimme zu	50	56	34	31	39	34	30	274
Stimme nicht zu	65	59	65	51	53	54	51	398
keine Angabe	4	4	5		3	4	5	25
Total	119	119	104	82	95	92	86	697

**Item 59: Ich lese Ihnen eine Reihe von Gründen vor, die man von Leuten hören kann, die ein Kind möchten. Sagen Sie mir bitte, ob diese Gründe für Sie persönlich wichtig sein könnten, ein Kind bzw. ein weiteres Kind zu wollen!
„Mit Kindern ist es weniger wahrscheinlich, daß man im Alter einsam ist.“**

Männer	20-24	25-29	30-34	35-39	40-44	45-49	50-54	Total
Wäre ein Grund für mich	23	30	22	9	16	13	20	133
Wäre kein Grund für mich	30	24	23	31	15	19	26	168
keine Angabe		1	2		1	1	1	6
Total	53	55	47	40	32	33	47	307

Frauen	20-24	25-29	30-34	35-39	40-44	45-49	50-54	Total
Wäre ein Grund für mich	53	44	43	29	31	31	25	256
Wäre kein Grund für mich	65	71	58	52	61	57	53	417
keine Angabe	1	4	3	1	3	4	8	24
Total	119	119	104	82	95	92	86	697

Item 60: „Kinder helfen einem, sich selbst weiterzuentwickeln.“

Männer	20-24	25-29	30-34	35-39	40-44	45-49	50-54	Total
Wäre ein Grund für mich	39	39	29	20	25	28	28	208
Wäre kein Grund für mich	14	15	17	19	4	5	19	93
keine Angabe		1	1	1	3			6
Total	53	55	47	40	32	33	47	307

Frauen	20-24	25-29	30-34	35-39	40-44	45-49	50-54	Total
Wäre ein Grund für mich	73	84	79	60	71	63	61	491
Wäre kein Grund für mich	45	30	24	20	20	25	19	183
keine Angabe	1	5	1	2	4	4	6	23
Total	119	119	104	82	95	92	86	697

Item 61: „Durch Kinder bekommt das Leben einen Sinn; man weiß, wofür man lebt.“

Männer	20-24	25-29	30-34	35-39	40-44	45-49	50-54	Total
Wäre ein Grund für mich	23	27	24	19	20	20	30	163
Wäre kein Grund für mich	28	26	22	20	12	12	16	136
keine Angabe	2	2	1	1		1	1	8
Total	53	55	47	40	32	33	47	307

Frauen	20-24	25-29	30-34	35-39	40-44	45-49	50-54	Total
Wäre ein Grund für mich	54	75	75	50	65	67	62	448
Wäre kein Grund für mich	64	41	28	31	27	21	17	229
keine Angabe	1	3	1	1	3	4	7	20
Total	119	119	104	82	95	92	86	697

Item 62: „Es ist wichtig, daß die eigene Familie nicht ausstirbt (Stammhalter).“

Männer	20-24	25-29	30-34	35-39	40-44	45-49	50-54	Total
Wäre ein Grund für mich	18	14	11	15	13	7	15	93
Wäre kein Grund für mich	34	41	35	24	18	26	32	210
keine Angabe	1		1	1	1			4
Total	53	55	47	40	32	33	47	307

Frauen	20-24	25-29	30-34	35-39	40-44	45-49	50-54	Total
Wäre ein Grund für mich	29	24	23	16	25	21	27	165

Wäre kein Grund für mich	89	92	79	65	68	65	52	510
keine Angabe	1	3	2	1	2	6	7	22
Total	119	119	104	82	95	92	86	697

Item 63: „Kinder bringen die Partner einander näher.“

Männer	20-24	25-29	30-34	35-39	40-44	45-49	50-54	Total
Wäre ein Grund für mich	18	22	19	14	15	18	23	129
Wäre kein Grund für mich	30	30	25	24	17	13	24	163
keine Angabe	5	3	3	2		2		15
Total	53	55	47	40	32	33	47	307

Frauen	20-24	25-29	30-34	35-39	40-44	45-49	50-54	Total
Wäre ein Grund für mich	34	38	33	30	35	31	34	235
Wäre kein Grund für mich	82	74	69	49	57	56	45	432
keine Angabe	3	7	2	3	3	5	7	30
Total	119	119	104	82	95	92	86	697

Item 64: „Wenn man schon ein Kind hat, möchte man ein weiteres, damit das 1. Kind nicht als Einzelkind aufwächst.“

Männer	20-24	25-29	30-34	35-39	40-44	45-49	50-54	Total
Wäre ein Grund für mich	31	37	27	22	15	19	26	177
Wäre kein Grund für mich	21	17	19	15	13	12	21	118
keine Angabe	1	1	1	3	4	2		12
Total	53	55	47	40	32	33	47	307

Frauen	20-24	25-29	30-34	35-39	40-44	45-49	50-54	Total
Wäre ein Grund für mich	71	72	64	46	52	59	59	423
Wäre kein Grund für mich	43	42	38	34	40	28	21	246
keine Angabe	5	5	2	2	3	5	6	28
Total	119	119	104	82	95	92	86	697

Item 65: Ich lese Ihnen eine Reihe von Gründen vor, die man von Leuten hören kann, die kein Kind möchten. Sagen Sie mir bitte, ob diese Gründe für Sie persönlich wichtig sein könnten, kein Kind bzw. kein weiteres Kind zu wollen! „Kinder zu haben ist sehr teuer.“

Männer	20-24	25-29	30-34	35-39	40-44	45-49	50-54	Total
Wäre Grund für mich	21	23	22	14	18	11	20	129
Wäre kein Grund für mich	32	32	25	26	14	22	26	177
keine Angabe							1	1
Total	53	55	47	40	32	33	47	307

Frauen	20-24	25-29	30-34	35-39	40-44	45-49	50-54	Total
Wäre Grund für mich	44	39	35	21	37	26	23	225
Wäre kein Grund für mich	73	77	67	60	56	62	57	452
keine Angabe	2	3	2	1	2	4	6	20
Total	119	119	104	82	95	92	86	697

Item 66: „Mit Kindern ist es für eine Frau sehr schwierig, berufstätig zu sein.“

Männer	20-24	25-29	30-34	35-39	40-44	45-49	50-54	Total
Wäre Grund für mich	26	21	27	19	20	22	22	157
Wäre kein Grund für mich	25	33	20	19	12	11	22	142
keine Angabe	2	1		2			3	8
Total	53	55	47	40	32	33	47	307

Frauen	20-24	25-29	30-34	35-39	40-44	45-49	50-54	Total
Wäre Grund für mich	61	57	64	44	55	50	37	368
Wäre kein Grund für mich	57	58	38	37	38	38	43	309
keine Angabe	1	4	2	1	2	4	6	20
Total	119	119	104	82	95	92	86	697

Item 67: „Schwangerschaft und Geburt sind schwere Belastungen für eine Frau.“

Männer	20-24	25-29	30-34	35-39	40-44	45-49	50-54	Total
Wäre Grund für mich	9	14	15	8	11	8	10	75
Wäre kein Grund für mich	38	38	29	28	17	25	32	207
keine Angabe	6	3	3	4	4		5	25
Total	53	55	47	40	32	33	47	307

Frauen	20-24	25-29	30-34	35-39	40-44	45-49	50-54	Total
Wäre Grund für mich	21	19	12	9	13	12	8	94
Wäre kein Grund für mich	92	96	87	72	80	75	72	574
keine Angabe	6	4	5	1	2	5	6	29
Total	119	119	104	82	95	92	86	697

Item 68: „Mit Kindern bleibt nicht genügend Zeit für andere im Leben wichtige Dinge.“

Männer	20-24	25-29	30-34	35-39	40-44	45-49	50-54	Total
Wäre Grund für mich	11	16	12	7	8	7	11	72
Wäre kein Grund für mich	41	37	34	33	22	24	36	227
keine Angabe	1	2	1		2	2		8
Total	53	55	47	40	32	33	47	307

Frauen	20-24	25-29	30-34	35-39	40-44	45-49	50-54	Total
Wäre Grund für mich	26	27	22	10	22	12	11	130
Wäre kein Grund für mich	91	89	80	70	71	76	69	546
keine Angabe	2	3	2	2	2	4	6	21
Total	119	119	104	82	95	92	86	697

Item 69: „Kinder zu erziehen bringt viele Sorgen und Probleme mit sich.“

Männer	20-24	25-29	30-34	35-39	40-44	45-49	50-54	Total
Wäre Grund für mich	13	20	19	12	10	14	26	114
Wäre kein Grund für mich	38	34	28	27	20	18	21	186
keine Angabe	2	1		1	2	1		7
Total	53	55	47	40	32	33	47	307

Frauen	20-24	25-29	30-34	35-39	40-44	45-49	50-54	Total
Wäre Grund für mich	37	39	33	19	35	32	30	225
Wäre kein Grund für mich	81	77	69	60	57	56	50	450
keine Angabe	1	3	2	3	3	4	6	22
Total	119	119	104	82	95	92	86	697

Item 70: „Mit Kindern bleibt den Partnern nicht genügend Zeit füreinander.“

Männer	20-24	25-29	30-34	35-39	40-44	45-49	50-54	Total
Wäre Grund für mich	10	7	12	4	10	2	6	51
Wäre kein Grund für mich	43	47	35	35	21	29	40	250
keine Angabe		1		1	1	2	1	6
Total	53	55	47	40	32	33	47	307

Frauen	20-24	25-29	30-34	35-39	40-44	45-49	50-54	Total
Wäre Grund für mich	16	24	19	13	27	13	12	124
Wäre kein Grund für mich	100	91	82	68	66	71	67	545
keine Angabe	3	4	3	1	2	8	7	28
Total	119	119	104	82	95	92	86	697

Item 71: Es gibt die unterschiedlichsten Gründe, wieso sich Ehepaare oder nicht verheiratete Paare trennen. Sind die folgenden Dinge Ihrer Meinung nach für eine Trennung ausreichend oder nicht? „Die Partner passen nicht zueinander, ihre Charaktere sind zu verschieden.“

Männer	20-24	25-29	30-34	35-39	40-44	45-49	50-54	Total
Ausreichend	35	38	27	30	21	25	29	205
Nicht ausreichend	18	15	19	10	11	8	16	97

keine Angabe		2	1				2	5
Total	53	55	47	40	32	33	47	307

Frauen	20-24	25-29	30-34	35-39	40-44	45-49	50-54	Total
Ausreichend	80	87	73	60	55	71	57	483
Nicht ausreichend	39	32	28	21	38	19	26	203
keine Angabe			3	1	2	2	3	11
Total	119	119	104	82	95	92	86	697

Item 72: „Der Partner trinkt zuviel Alkohol und/oder ist gewalttätig.“

Männer	20-24	25-29	30-34	35-39	40-44	45-49	50-54	Total
Ausreichend	48	51	39	31	22	27	36	254
Nicht ausreichend	3	4	6	5	3	1	4	26
keine Angabe	2		2	4	7	5	7	27
Total	53	55	47	40	32	33	47	307

Frauen	20-24	25-29	30-34	35-39	40-44	45-49	50-54	Total
Ausreichend	117	117	100	79	89	83	73	658
Nicht ausreichend	2	2	2	2	3	1	5	17
keine Angabe			2	1	3	8	8	22
Total	119	119	104	82	95	92	86	697

Item 73: „Der Partner ist wiederholt untreu.“

Männer	20-24	25-29	30-34	35-39	40-44	45-49	50-54	Total
Ausreichend	45	39	38	29	15	18	30	214
Nicht ausreichend	8	12	8	10	14	5	5	62
keine Angabe		4	1	1	3	10	12	31
Total	53	55	47	40	32	33	47	307

Frauen	20-24	25-29	30-34	35-39	40-44	45-49	50-54	Total
Ausreichend	106	107	89	71	70	66	66	575
Nicht ausreichend	13	12	12	8	20	17	14	96
keine Angabe			3	3	5	9	6	26
Total	119	119	104	82	95	92	86	697

Item 74: „Die eigenen Wünsche und Lebenspläne kommen in der Partnerschaft zu kurz.“

Männer	20-24	25-29	30-34	35-39	40-44	45-49	50-54	Total
Ausreichend	25	28	22	9	15	13	8	120
Nicht ausreichend	27	25	23	25	13	18	31	162
keine Angabe	1	2	2	6	4	2	8	25
Total	53	55	47	40	32	33	47	307

Frauen	20-24	25-29	30-34	35-39	40-44	45-49	50-54	Total
Ausreichend	79	51	50	34	26	26	20	286
Nicht ausreichend	38	68	53	45	60	59	57	380
keine Angabe	2		1	3	9	7	9	31
Total	119	119	104	82	95	92	86	697

Item 75: „Die sexuelle Beziehung mit dem Partner ist unbefriedigend.“

Männer	20-24	25-29	30-34	35-39	40-44	45-49	50-54	Total
Ausreichend	25	28	23	15	11	13	17	132
Nicht ausreichend	24	26	21	21	18	20	27	157
keine Angabe	4	1	3	4	3		3	18
Total	53	55	47	40	32	33	47	307

Frauen	20-24	25-29	30-34	35-39	40-44	45-49	50-54	Total
Ausreichend	55	51	45	28	38	30	24	271
Nicht ausreichend	62	65	59	54	55	59	59	413
keine Angabe	2	3			2	3	3	13
Total	119	119	104	82	95	92	86	697

Item 76: „Kinder zu bekommen ist mit dem Partner nicht möglich.“

Männer	20-24	25-29	30-34	35-39	40-44	45-49	50-54	Total
Ausreichend	5	8	10	7	12	3	8	53
Nicht ausreichend	46	46	36	32	19	30	38	247
keine Angabe	2	1	1	1	1		1	7
Total	53	55	47	40	32	33	47	307

Frauen	20-24	25-29	30-34	35-39	40-44	45-49	50-54	Total
Ausreichend	11	23	22	15	28	20	11	130
Nicht ausreichend	105	94	80	65	67	69	71	551
keine Angabe	3	2	2	2		3	4	16
Total	119	119	104	82	95	92	86	697

Item 77: „Der Partner verstößt durch sein Verhalten gegen die Familienehre.“

Männer	20-24	25-29	30-34	35-39	40-44	45-49	50-54	Total
Ausreichend	13	8	10	8	8	5	10	62
Nicht ausreichend	39	42	33	30	19	26	34	223
keine Angabe	1	5	4	2	5	2	3	22
Total	53	55	47	40	32	33	47	307

Frauen	20-24	25-29	30-34	35-39	40-44	45-49	50-54	Total
Ausreichend	23	20	26	25	26	30	34	184
Nicht ausreichend	92	92	75	53	60	56	46	474
keine Angabe	4	7	3	4	9	6	6	39
Total	119	119	104	82	95	92	86	697

Item 78: „Die Aufteilung der Haushaltsaufgaben ist unbefriedigend.“

Männer	20-24	25-29	30-34	35-39	40-44	45-49	50-54	Total
Ausreichend	10	12	9	7	11	6	6	61
Nicht ausreichend	40	43	37	31	21	27	40	239
keine Angabe	3		1	2			1	7
Total	53	55	47	40	32	33	47	307

Frauen	20-24	25-29	30-34	35-39	40-44	45-49	50-54	Total
Ausreichend	31	32	27	12	20	14	16	152
Nicht ausreichend	86	87	75	70	75	76	68	537
keine Angabe	2		2			2	2	8
Total	119	119	104	82	95	92	86	697

Item 79_{g1}: Welche Möglichkeit, ob und wie lange eine Mutter/Vater nach einer Geburt bei den Kindern bleiben soll, würden Sie bevorzugt wählen?

- 1 Frau gibt Beruf auf, sobald mindestens ein Kind da ist**
- 2 Frau reduziert Beruf, sobald mindestens ein Kind da ist**
- 3 Frau unterbricht bis alle Kinder das Schulalter erreicht haben**
- 4 Frau unterbricht zwei Jahre (volle Karenz)**
- 5 Frau unterbricht Beruf maximal ein Jahr**
- 6 Frau und Mann teilen sich die zweijährige Karenz (jeder ein Jahr)**
- 7 Mann unterbricht zwei Jahre, Frau arbeitet weiter.**

Männer	20-24	25-29	30-34	35-39	40-44	45-49	50-54	Total
Frau gibt Beruf auf, wenn mind. ein Kind da	7		5	8		3	7	30
Frau reduziert Beruf, wenn mind. ein Kind da	6	2	7	3	4	3	5	30
Frau unterbricht Beruf bis alle Kinder in Schule	9	14	12	11	8	4	10	68
Frau unterbricht Beruf zwei Jahre (volle Karenz)	11	14	9	4	8	8	13	67
Frau unterbricht Beruf für max. ein Jahr	1	2	2	1	2	4		12
Frau und Mann teilen sich zweijährige Karenz	17	19	8	11	7	10	5	77

Mann unterbricht Beruf zwei Jahre, Frau arbeitet weiter	2	4	2	2	3	1	6	20
Total	53	55	45	40	32	33	46	304

Frauen	20-24	25-29	30-34	35-39	40-44	45-49	50-54	Total
Frau gibt Beruf auf, wenn mind. ein Kind da	5	7	4	12	13	12	11	64
Frau reduziert Beruf, wenn mind. ein Kind da	15	18	12	13	10	13	13	94
Frau unterbricht Beruf bis alle Kinder in Schule	20	21	30	21	24	27	29	172
Frau unterbricht Beruf zwei Jahre (volle Karenz)	38	38	33	26	26	19	6	186
Frau unterbricht Beruf für max. ein Jahr	4	3	5	5	6	7	2	32
Frau und Mann teilen sich zweijährige Karenz	33	28	18	5	10	9	14	117
Mann unterbricht Beruf zwei Jahre, Frau arbeitet weiter	1	2	1		1			5
Total	116	117	103	82	90	87	75	670

Item 79g2: Welche käme an zweiter Stelle?

Männer	20-24	25-29	30-34	35-39	40-44	45-49	50-54	Total
Frau gibt Beruf auf, wenn mind. ein Kind da	2	2	2	4	1	1		12
Frau reduziert Beruf, wenn mind. ein Kind da	11	3	9	7	5	5	4	44
Frau unterbricht Beruf bis alle Kinder in Schule	5	8	8	7	1	9	15	53
Frau unterbricht Beruf zwei Jahre (volle Karenz)	11	10	5	9	3	3	4	45
Frau unterbricht Beruf für max. ein Jahr	4	2	2	1			2	11
Frau und Mann teilen sich zweijährige Karenz	9	7	7	1	7	2	5	38
Mann unterbricht Beruf zwei Jahre, Frau arbeitet weiter	3	4	2	4	7	7	3	30
Total	45	36	35	33	24	27	33	233

Frauen	20-24	25-29	30-34	35-39	40-44	45-49	50-54	Total
Frau gibt Beruf auf, wenn mind. ein Kind da	3	5	5	2	5	5	4	29
Frau reduziert Beruf, wenn mind. ein Kind da	27	29	23	17	16	26	21	159
Frau unterbricht Beruf bis alle Kinder in Schule	9	11	11	12	15	15	13	86
Frau unterbricht Beruf zwei Jahre (volle Karenz)	20	29	27	16	16	18	22	148
Frau unterbricht Beruf für max. ein Jahr	15	4	8	4	8	4	6	49
Frau und Mann teilen sich zweijährige Karenz	20	19	16	13	12	10	3	93
Mann unterbricht Beruf zwei Jahre, Frau arbeitet weiter	8	3		7	3	2	1	24
Total	102	100	90	71	75	80	70	588

Item 80: Welche dieser politischen Maßnahmen sollte Ihrer Meinung nach am ehesten realisiert werden?

- 1 Mehr Betreuungseinrichtungen für Kinder**
- 2 Großzügigere finanzielle Unterstützung für Familien mit Kindern**
- 3 Flexible Arbeitszeit für berufstätige Eltern mit kleinen Kindern**
- 4 Keine dieser Maßnahmen sollte realisiert werden**
- 5 keine Angabe**

Männer	20-24	25-29	30-34	35-39	40-44	45-49	50-54	Total
Mehr Betreuungseinrichtungen für Kinder	17	9	10	18	12	14	13	93
Großzügigere finanzielle Unterstützung für Familien mit Kind	13	14	13	6	3	4	8	61

Flexible Arbeitszeit o.ä. für berufstätige Eltern mit kleiner	22	28	23	15	17	15	24	144
Keine dieser Maßnahmen sollte realisiert werden		2	1	1			2	6
keine Angabe	1	2						3
Total	53	55	47	40	32	33	47	307

Frauen	20-24	25-29	30-34	35-39	40-44	45-49	50-54	Total
Mehr Betreuungseinrichtungen für Kinder	28	31	26	17	20	22	19	163
Großzügigere finanzielle Unterstützung für Familien mit Kind	26	22	21	14	16	15	8	122
Flexible Arbeitszeit o.ä. für berufstätige Eltern mit kleiner	60	61	54	49	59	50	52	385
Keine dieser Maßnahmen sollte realisiert werden	2	3	2			3	7	17
keine Angabe	3	2	1	2		2		10
Total	119	119	104	82	95	92	86	697

**Item 81: Ganz allgemein, würden Sie unter den folgenden Umständen, einen Schwangerschaftsabbruch akzeptieren oder nicht akzeptieren?
„Wenn die Gesundheit der Mutter durch die Schwangerschaft gefährdet ist.“**

Männer	20-24	25-29	30-34	35-39	40-44	45-49	50-54	Total
Akzeptieren	50	49	40	39	28	31	37	274
Nicht akzeptieren	3	3	7	1	4	2	8	28
keine Angabe		3					2	5
Total	53	55	47	40	32	33	47	307

Frauen	20-24	25-29	30-34	35-39	40-44	45-49	50-54	Total
Akzeptieren	104	100	94	76	85	84	73	616
Nicht akzeptieren	12	15	8	6	7	4	9	61
keine Angabe	3	4	2		3	4	4	20
Total	119	119	104	82	95	92	86	697

Item 82: „Wenn das Kind wahrscheinlich behindert zur Welt kommen würde“.

Männer	20-24	25-29	30-34	35-39	40-44	45-49	50-54	Total
Akzeptieren	35	39	36	31	27	25	31	224
Nicht akzeptieren	16	10	11	8	5	8	16	74
keine Angabe	2	6		1				9
Total	53	55	47	40	32	33	47	307

Frauen	20-24	25-29	30-34	35-39	40-44	45-49	50-54	Total
Akzeptieren	73	82	78	72	77	77	72	531
Nicht akzeptieren	36	29	22	10	13	9	8	127
keine Angabe	10	8	4		5	6	6	39
Total	119	119	104	82	95	92	86	697

Item 83: „Wenn die Frau nicht verheiratet ist bzw. keine feste Partnerschaft hat.“

Männer	20-24	25-29	30-34	35-39	40-44	45-49	50-54	Total
Akzeptieren	15	15	16	14	14	18	12	104
Nicht akzeptieren	37	39	31	25	15	15	34	196
keine Angabe	1	1		1	3		1	7
Total	53	55	47	40	32	33	47	307

Frauen	20-24	25-29	30-34	35-39	40-44	45-49	50-54	Total
Akzeptieren	25	33	23	20	32	27	27	187
Nicht akzeptieren	87	83	80	62	61	63	55	491
keine Angabe	7	3	1		2	2	4	19
Total	119	119	104	82	95	92	86	697

Item 84: „Wenn ein verheiratetes Paar keine weiteren Kinder mehr möchte.“

Männer	20-24	25-29	30-34	35-39	40-44	45-49	50-54	Total
Akzeptieren	30	25	20	20	24	19	21	159
Nicht akzeptieren	22	28	26	19	7	13	23	138
keine Angabe	1	2	1	1	1	1	3	10
Total	53	55	47	40	32	33	47	307

Frauen	20-24	25-29	30-34	35-39	40-44	45-49	50-54	Total
Akzeptieren	48	56	43	42	55	53	51	348
Nicht akzeptieren	66	60	58	40	36	36	31	327
keine Angabe	5	3	3		4	3	4	22
Total	119	119	104	82	95	92	86	697

Item 85: „Wenn die Frau entschieden erklärt, daß sie kein Kind (mehr) will.“

Männer	20-24	25-29	30-34	35-39	40-44	45-49	50-54	Total
Akzeptieren	35	34	24	23	22	22	18	178
Nicht akzeptieren	17	21	20	15	7	10	25	115
keine Angabe	1		3	2	3	1	4	14
Total	53	55	47	40	32	33	47	307

Frauen	20-24	25-29	30-34	35-39	40-44	45-49	50-54	Total
Akzeptieren	67	66	50	53	58	61	51	406
Nicht akzeptieren	44	49	52	29	33	27	32	266
keine Angabe	8	4	2		4	4	3	25
Total	119	119	104	82	95	92	86	697

Item 86: „Wenn der Mann entschieden erklärt, daß er kein Kind (mehr) will.“

Männer	20-24	25-29	30-34	35-39	40-44	45-49	50-54	Total
Akzeptieren	21	11	11	6	8	11	11	79
Nicht akzeptieren	31	42	33	30	23	20	32	211
keine Angabe	1	2	3	4	1	2	4	17
Total	53	55	47	40	32	33	47	307

Frauen	20-24	25-29	30-34	35-39	40-44	45-49	50-54	Total
Akzeptieren	19	23	8	15	21	24	28	138
Nicht akzeptieren	94	92	93	65	67	64	53	528
keine Angabe	6	4	3	2	7	4	5	31
Total	119	119	104	82	95	92	86	697

4.4. Familien- und Haushaltscharakteristika – 2. Teil**Item 87: Wir haben vorhin über Ihren Haushalt gesprochen. Gibt es noch andere Personen außerhalb Ihres Haushalts, die Sie zu Ihrer Familie zählen, und mit denen Sie in engerer Beziehung stehen?**

Männer	20-24	25-29	30-34	35-39	40-44	45-49	50-54	Total
Ja	42	42	40	30	29	20	33	236
Nein	11	13	7	10	3	13	14	71
Total	53	55	47	40	32	33	47	307

Frauen	20-24	25-29	30-34	35-39	40-44	45-49	50-54	Total
Ja	104	105	90	69	77	79	73	597
Nein	15	14	14	13	18	13	13	100
Total	119	119	104	82	95	92	86	697

Item 88: Welche Personen, außer den oben genannten in Ihrem Haushalt lebenden, zählen Sie noch zu Ihrer Familie? In welcher Beziehung stehen diese Personen zu Ihnen?

Männer	20-24	25-29	30-34	35-39	40-44	45-49	50-54	Total
Eltern	26	34	34	26	26	10	14	170

Leibliche Kinder	1	0	4	5	7	7	13	37
Adoptivkinder/Pflegekinder/ Ziehkinder	0	0	0	0	0	0	0	0
Kinder des Partners	1	0	1	3	1	0	1	7
Enkelkinder	0	0	0	0	2	1	2	5
Großeltern	13	19	14	7	3	1	0	57
Großeltern des Partners	2	4	6	4	4	0	0	20
Andere mit mir verwandte Personen	12	13	13	8	12	7	14	79
Andere mit meinem Partner verwandte Personen	0	6	8	8	11	4	8	45
Nicht verwandte Personen	8	7	12	8	8	6	8	57
Stiefeltern	0	1	2	0	0	1	2	6
Eltern des Partners	4	12	16	15	19	9	10	85
Stiefeltern des Partners	0	0	1	0	0	0	0	1
Derzeitiger Partner	7	4	5	7	1	1	0	25
Frühere Partner	0	1	1	6	1	0	1	10
Geschwister	24	28	25	19	20	11	15	142
Geschwister des Partners	4	6	12	7	14	8	9	60
keine Angabe	0	0	0	0	0	0	0	0

Frauen	20-24	25-29	30-34	35-39	40-44	45-49	50-54	Total
Eltern	76	99	75	56	63	52	35	456
Leibliche Kinder	1	2	6	2	23	32	50	116
Adoptivkinder/Pflegekinder/ Ziehkinder	0	1	0	1	0	0	0	2
Kinder des Partners	0	5	3	8	1	4	6	27
Enkelkinder	1	0	0	0	2	12	12	27
Großeltern	52	45	20	9	11	4	0	141
Großeltern des Partners	7	16	8	4	2	4	2	43
Andere mit mir verwandte Personen	42	45	39	38	49	34	38	285
Andere mit meinem Partner verwandte Personen	10	28	20	16	24	18	16	132
Nicht verwandte Personen	39	42	29	30	33	23	32	228
Stiefeltern	3	4	3	1	4	0	0	15
Eltern des Partners	20	44	40	38	37	32	19	230
Stiefeltern des Partners	1	1	2	0	0	1	0	5
Derzeitiger Partner	22	9	7	4	3	1	1	47
Frühere Partner	1	6	3	2	4	3	3	22
Geschwister	74	81	72	57	52	45	47	428
Geschwister des Partners	19	37	35	30	20	29	30	200
keine Angabe	0	0	0	0	0	0	0	0

Item 89: Wie viele Personen sind das insgesamt, die außerhalb Ihres Haushalts leben, und die Sie zur Familie zählen?

Männer	20-24	25-29	30-34	35-39	40-44	45-49	50-54	Total
1 Person bis	3	2	3	1	1	2	5	17
2	11	5	3	2		3	5	29
3	8	1	4	2	4	1	7	27
4	4	5	2	2	6		2	21
5	3	7		2	2	3	3	20
6	2	3	2	4	1	1		13
7	2		2					4
8	1	2	6			1		10
9		2		1	1			4
10	3	3	4	2	1	3		16
11		1						1
12	2	1	1		1			5
13					1			1
14				2	2			4
15	1	1	2	2	2		2	10
16								
17	1							1
18		1						1
19		1						1
20	1		1	4	2	3	3	14
21								
23								
24								
25		1	1				1	3
26								
29								
30			1			1	3	5
34								

35		1	1	1				3
36								
40			1	1		1	1	4
45				1				1
50			1			1	1	3
54								
60		1	1	1				3
70								
73								
75					1			1
80		1	1					2
90								
keine Angabe		3	3	2	4			12
Total	42	42	40	30	29	20	33	236

Frauen	20-24	25-29	30-34	35-39	40-44	45-49	50-54	Total
1 Person bis	6		1	3	2	6	7	25
2	7	5	3	4	7	8	8	42
3	7	11	2	2	2	5	3	32
4	11	7	4	4	2	2	4	34
5	10	10	7	5	5	7	1	45
6	7	4	5	5	4	1	3	29
7	9	5	3	4	8		1	30
8	3	5	4		4	6	6	28
9	5	2	2	2	1	3	1	16
10	7	10	10	2	6	5	11	51
11	2	3	2	2		2	2	13
12	1	2	4	1	1	4		13
13	1	2	3	1			4	11
14	1	1	1	2			1	6
15	7	5	7	8	6	6	5	44
16	1		2		2	4		9
17	4	1	1					6
18	1		1			1		3
19	1	1	1			1		4
20	1	7	14	8	7	7	3	47
21	1	1	1				2	5
23	1	1						2
24		1	1			1	1	4
25	1		2	2	2	1	1	9
26		1						1
29	1							1
30	2	3	2	8	5	3	2	25
34			1					1
35	1	1	1	1	1			5
36		1						1
40		2	2	1	2		1	8
45								
50	1	4		2	3	1	1	12
54		1						1
60		2		1	1	2	2	8
70					4	2	1	7
73			1					1
75								
80					2		2	4
90			1					1
keine Angabe	4	6	1	1		1		13
Total	104	105	90	69	77	79	73	597

Item 90: Wie häufig besuchen Sie diese Person(en) bzw. werden von ihr besucht? „Eltern“

Männer	20-24	25-29	30-34	35-39	40-44	45-49	50-54	Total
mindestens 3x pro Woche	4	3			3		1	11
mindestens 1x pro Woche	8	13	11	15	6	3	4	60
mindestens 1x pro Monat	12	12	12	6	8	2	6	58
mindestens 1x pro Jahr	2	5	9	4	7	4	3	34
noch seltener		1	2	1	2	1		7
keine Angabe								
Total	26	34	34	26	26	10	14	170

Frauen	20-24	25-29	30-34	35-39	40-44	45-49	50-54	Total
mindestens 3x pro Woche	10	18	16	4	8	7	4	67
mindestens 1x pro Woche	25	29	24	22	14	22	11	147
mindestens 1x pro Monat	31	39	22	20	17	9	7	145

mindestens 1x pro Jahr	10	10	10	9	22	10	11	82
noch seltener		3	3	1	2	4		13
keine Angabe							2	2
Total	76	99	75	56	63	52	35	456

Item 91: Wie häufig besuchen Sie diese Person(en) bzw. werden von ihr besucht? „Stiefeltern“

Männer	25-29	30-34	45-49	50-54	Total
mindestens 1x pro Woche		2		2	4
mindestens 1x pro Monat	1				1
mindestens 1x pro Jahr					
noch seltener			1		1
keine Angabe					
Total	1	2	1	2	6

Frauen	20-24	25-29	30-34	35-39	40-44	Total
mindestens 1x pro Woche	2				2	4
mindestens 1x pro Monat		1	2	1	2	6
mindestens 1x pro Jahr	1	1	1			3
noch seltener		1				1
keine Angabe		1				1
Total	3	4	3	1	4	15

Item 92: Wie häufig besuchen Sie diese Person(en) bzw. werden von ihr besucht? „Eltern des Partners“

Männer	20-24	25-29	30-34	35-39	40-44	45-49	50-54	Total
mindestens 3x pro Woche		1	3	1	1	2	4	12
mindestens 1x pro Woche	2	2	4	3	3	1	4	19
mindestens 1x pro Monat	1	8	5	8	10	1	1	34
mindestens 1x pro Jahr	1	1	4	2	3	5	1	17
noch seltener				1	1			2
keine Angabe					1			1
Total	4	12	16	15	19	9	10	85

Frauen	20-24	25-29	30-34	35-39	40-44	45-49	50-54	Total
mindestens 3x pro Woche	5	4	2	1	2	2	1	17
mindestens 1x pro Woche	8	15	14	17	4	7	6	71
mindestens 1x pro Monat	1	17	16	9	15	10	6	74
mindestens 1x pro Jahr	6	4	4	10	10	12	6	52
noch seltener		3	4	1	5			13
keine Angabe		1			1	1		3
Total	20	44	40	38	37	32	19	230

Item 93: Wie häufig besuchen Sie diese Person(en) bzw. werden von ihr besucht? „Stiefeltern des Partners“

Männer	30-34	Total
mindestens 1x pro Woche	1	1
mindestens 1x pro Monat		
Total	1	1

Frauen	20-24	25-29	30-34	45-49	Total
mindestens 1x pro Woche	1				1
mindestens 1x pro Monat		1	2	1	4
Total	1	1	2	1	5

Item 94: Wie häufig besuchen Sie diese Person(en) bzw. werden von ihr besucht? „Derzeitiger Partner“

Männer	20-24	25-29	30-34	35-39	40-44	45-49	Total
mindestens 3x pro Woche	7	4	5	6	1		23
mindestens 1x pro Woche				1		1	2
mindestens 1x pro Monat							
mindestens 1x pro Jahr							
Total	7	4	5	7	1	1	25

Frauen	20-24	25-29	30-34	35-39	40-44	45-49	50-54	Total
mindestens 3x pro Woche	17	7	5	4	2			35
mindestens 1x pro Woche	1	2	2		1		1	7
mindestens 1x pro Monat	3					1		4
mindestens 1x pro Jahr	1							1
Total	22	9	7	4	3	1	1	47

Item 95: Wie häufig besuchen Sie diese Person(en) bzw. werden von ihr besucht? „Frühere Partner“

Männer	25-29	30-34	35-39	40-44	45-49	50-54	Total
mindestens 3x pro Woche							3
mindestens 1x pro Woche		1	2				4
mindestens 1x pro Monat			2	1		1	2
mindestens 1x pro Jahr			2				1
noch seltener	1						1
Total	1	1	6	1		1	10

Frauen	20-24	25-29	30-34	35-39	40-44	45-49	50-54	Total
mindestens 3x pro Woche			1			1		2
mindestens 1x pro Woche		4	2	1	2		1	10
mindestens 1x pro Monat	1	2		1	2	1	1	8
mindestens 1x pro Jahr						1	1	2
noch seltener								
Total	1	6	3	2	4	3	3	22

Item 96: Wie häufig besuchen Sie diese Person(en) bzw. werden von ihr besucht? „Geschwister“

Männer	20-24	25-29	30-34	35-39	40-44	45-49	50-54	Total
mindestens 3x pro Woche	4	2		1	2			9
mindestens 1x pro Woche	9	9	6	8	4	3	3	42
mindestens 1x pro Monat	9	12	10	6	4	2	1	44
mindestens 1x pro Jahr	2	5	8	2	8	4	9	38
noch seltener			1	2	2		1	6
keine Angabe						2	1	3
Total	24	28	25	19	20	11	15	142

Frauen	20-24	25-29	30-34	35-39	40-44	45-49	50-54	Total
mindestens 3x pro Woche	10	8	2	6	3	1	2	32
mindestens 1x pro Woche	22	24	30	5	12	8	7	108
mindestens 1x pro Monat	35	37	24	31	15	20	19	181
mindestens 1x pro Jahr	7	10	10	12	18	13	18	88
noch seltener		1	5	3	4	1	5	14
keine Angabe		1	1			2	1	5
Total	74	81	72	57	52	45	47	428

Item 97: Wie häufig besuchen Sie diese Person(en) bzw. werden von ihr besucht? „Geschwister des Partners“

Männer	20-24	25-29	30-34	35-39	40-44	45-49	50-54	Total
mindestens 3x pro Woche	1		1					2
mindestens 1x pro Woche	2	3	3	1		2	3	14
mindestens 1x pro Monat		1	6	2	5	4	4	22
mindestens 1x pro Jahr	1	2	2	4	4	2	1	16
noch seltener					5			6
keine Angabe							1	1
Total	4	6	12	7	14	8	9	60

Frauen	20-24	25-29	30-34	35-39	40-44	45-49	50-54	Total
mindestens 3x pro Woche	3	3	1	2	1	1	1	12
mindestens 1x pro Woche	5	13	10	3	1	3	1	36
mindestens 1x pro Monat	7	15	15	13	7	11	8	76
mindestens 1x pro Jahr	4	4	8	11	8	14	15	64
noch seltener		1	1	1	2		4	9
keine Angabe		1			1		1	3
Total	19	37	35	30	20	29	30	200

**Item 98: Wie häufig besuchen Sie diese Person(en) bzw. werden von ihr besucht?
„Leibliche Kinder“**

Männer		30-34	35-39	40-44	45-49	50-54	Total
mindestens 3x pro Woche		2			1	1	4
mindestens 1x pro Woche		1		6	3	7	19
mindestens 1x pro Monat		1	2	1		3	7
mindestens 1x pro Jahr			1			2	3
noch seltener							
keine Angabe	1				3		4
Total	1	4	5	7	7	13	37

Frauen	20-24	25-29	30-34	35-39	40-44	45-49	50-54	Total
mindestens 3x pro Woche	1	1	1		8	11	16	38
mindestens 1x pro Woche			3	1	8	11	23	46
mindestens 1x pro Monat			2		4	8	4	18
mindestens 1x pro Jahr				1	1	2	6	10
noch seltener		1			1			2
keine Angabe					1		1	2
Total	1	2	6	2	23	32	50	116

**Item 99: Wie häufig besuchen Sie diese Person(en) bzw. werden von ihr besucht?
„Adoptivkinder/Pflegekinder/Ziehkinder“**

Frauen	25-29	35-39	Total
mindestens 1x pro Woche		1	1
mindestens 1x pro Monat	1		1
Total	1	1	2

**Item 100: Wie häufig besuchen Sie diese Person(en) bzw. werden von ihr besucht?
„Kinder des Partners“**

Männer	20-24	30-34	35-39	40-44	50-54	Total
mindestens 3x pro Woche	1					1
mindestens 1x pro Woche		1	2	1	1	5
mindestens 1x pro Monat						
mindestens 1x pro Jahr			1			1
noch seltener						
keine Angabe						
Total	1	1	3	1	1	7

Frauen	25-29	30-34	35-39	40-44	45-49	50-54	Total
mindestens 3x pro Woche						2	2
mindestens 1x pro Woche		2	1	1	2		6
mindestens 1x pro Monat	4	1	2		1		8
mindestens 1x pro Jahr	1		3		1	4	9
noch seltener			1				1
keine Angabe			1				1
Total	5	3	8	1	4	6	27

Item 101: Wie häufig besuchen Sie diese Person(en) bzw. werden von ihr besucht? „Enkelkinder“

Männer	40-44	45-49	50-54	Total
mindestens 3x pro Woche				
mindestens 1x pro Woche			1	1
mindestens 1x pro Monat	1		1	2
mindestens 1x pro Jahr	1	1		2
keine Angabe				
Total	2	1	2	5

Frauen	20-24	40-44	45-49	50-54	Total
mindestens 3x pro Woche			4	3	7
mindestens 1x pro Woche		1	3	4	8
mindestens 1x pro Monat		1	4	2	7
mindestens 1x pro Jahr	1			2	3

keine Angabe				1	1	2
Total	1		2	12	12	27

Item 102: Wie häufig besuchen Sie diese Person(en) bzw. werden von ihr besucht? „Großeltern“

Männer	20-24	25-29	30-34	35-39	40-44	45-49	Total
mindestens 3x pro Woche				1	2		3
mindestens 1x pro Woche	5	1	2				8
mindestens 1x pro Monat	6	10	5	4			25
mindestens 1x pro Jahr	2	6	5	1	1	1	16
noch seltener		2	2				4
keine Angabe				1			1
Total	13	19	14	7	3	1	57

Frauen	20-24	25-29	30-34	35-39	40-44	45-49	Total
mindestens 3x pro Woche	1		2	1			4
mindestens 1x pro Woche	5	7	3	2	1	1	19
mindestens 1x pro Monat	27	19	9	1	4		60
mindestens 1x pro Jahr	15	18	4	2	6	2	47
noch seltener	3	1	1	1			6
keine Angabe	1		1	2		1	5
Total	52	45	20	9	11	4	141

Item 103: Wie häufig besuchen Sie diese Person(en) bzw. werden von ihr besucht? „Großeltern des Partners“

Männer	20-24	25-29	30-34	35-39	40-44	Total
mindestens 1x pro Woche						
mindestens 1x pro Monat	2	1	2	2		7
mindestens 1x pro Jahr		2	4		1	7
noch seltener		1			3	5
keine Angabe				1		1
Total	2	4	6	4	4	20

Frauen	20-24	25-29	30-34	35-39	40-44	45-49	50-54	Total
mindestens 1x pro Woche	1		3					4
mindestens 1x pro Monat	1	7	2					10
mindestens 1x pro Jahr	3	7	3	3	2	1	2	21
noch seltener	1	1		1				3
keine Angabe	1	1				2		4
Total	7	16	8	4	2	3	2	42

Item 104: Wie häufig besuchen Sie diese Person(en) bzw. werden von ihr besucht? „Andere mit mir verwandte Personen“

Männer	20-24	25-29	30-34	35-39	40-44	45-49	50-54	Total
mindestens 3x pro Woche				1				1
mindestens 1x pro Woche	3	2	3			1		9
mindestens 1x pro Monat	3	4		4		1		15
mindestens 1x pro Jahr	6	7	7	2	7	2	9	40
noch seltener			3	1	3	1	3	11
keine Angabe						2	1	3
Total	12	13	13	8	12	7	14	79

Frauen	20-24	25-29	30-34	35-39	40-44	45-49	50-54	Total
mindestens 3x pro Woche	3			1	2	1		7
mindestens 1x pro Woche	5	4	2	3	6	1	2	23
mindestens 1x pro Monat	14	18	24	16	14	15	11	112
mindestens 1x pro Jahr	14	18	12	13	25	14	23	119
noch seltener	6	4	1	5	2	3	1	22
keine Angabe		1					1	2
Total	42	45	39	38	49	34	38	285

**Item 105: Wie häufig besuchen Sie diese Person(en) bzw. werden von ihr besucht?
„Andere mit meinem Partner verwandte Personen“**

Männer	25-29	30-34	35-39	40-44	45-49	50-54	Total
mindestens 3x pro Woche							
mindestens 1x pro Woche	2	1					3
mindestens 1x pro Monat	1	3	4	2	1	4	15
mindestens 1x pro Jahr	2	4	2	5	3	4	20
noch seltener	1		2	4			7
keine Angabe							
Total	6	8	8	11	4	8	45

Frauen	20-24	25-29	30-34	35-39	40-44	45-49	50-54	Total
mindestens 3x pro Woche	1			1				2
mindestens 1x pro Woche	1	2	3					6
mindestens 1x pro Monat	5	11	5	6	4	5	2	38
mindestens 1x pro Jahr	2	12	11	7	14	9	11	66
noch seltener	1	2	1	2	6	4	2	18
keine Angabe		1					1	2
Total	10	28	20	16	24	18	16	132

**Item 106: Wie häufig besuchen Sie diese Person(en) bzw. werden von ihr besucht?
„Nicht verwandte Personen“**

Männer	20-24	25-29	30-34	35-39	40-44	45-49	50-54	Total
mindestens 3x pro Woche	4	1	3		1	1	4	14
mindestens 1x pro Woche	3	3	4	8	2	2	3	25
mindestens 1x pro Monat	2	2	3		2	3	1	13
mindestens 1x pro Jahr			2		1			3
noch seltener		1			2			3
keine Angabe								
Total	9	7	12	8	8	6	8	58

Frauen	20-24	25-29	30-34	35-39	40-44	45-49	50-54	Total
mindestens 3x pro Woche	10	10	7	9	5	5	3	49
mindestens 1x pro Woche	18	12	6	11	14	3	14	78
mindestens 1x pro Monat	8	14	11	4	11	13	13	74
mindestens 1x pro Jahr	2	5	3	5	3	2	2	22
noch seltener	1		1	1				3
keine Angabe		1						1
Total	39	42	28	30	33	23	32	227

**Item 107: Gibt es unter diesen Personen außerhalb Ihres Haushalts, die Sie zu Ihrer Familie zählen,
auch solche, die von Ihnen mit Geld- oder Sachleistungen unterstützt werden?**

Männer	20-24	25-29	30-34	35-39	40-44	45-49	50-54	Total
Ja	4	7	8	8	11	3	16	57
Nein	38	35	32	22	18	17	17	179
Total	42	42	40	30	29	20	33	236

Frauen	20-24	25-29	30-34	35-39	40-44	45-49	50-54	Total
Ja	12	18	12	9	19	24	27	121
Nein	92	87	78	60	58	55	46	476
Total	104	105	90	69	77	79	73	597

Item 108: Welche Personen sind das?

Männer	20-24	25-29	30-34	35-39	40-44	45-49	50-54	Total
Eltern	0	4	3	2	5	0	0	14
Leibliches Kind	0	0	3	4	4	2	10	23
Adoptivkind/Pflegekind/ Ziehkind	0	0	0	0	0	0	0	0
Kind des Partners	0	0	0	1	1	0	1	3
Enkelkind	0	0	0	0	0	0	0	0
Großeltern	1	0	0	1	0	0	0	2
Großeltern des Partners	0	0	0	0	0	0	0	0
Andere mit mir verwandte Person	1	1	0	0	2	1	1	6

Andere mit meinem Partner verwandte Person	0	1	0	0	0	0	0	1
Eine nicht verwandte Person	0	1	1	0	2	0	2	6
Stiefeltern	0	0	0	0	0	0	0	0
Eltern des Partners	0	0	0	0	2	0	0	2
Stiefeltern des Partners	0	0	0	0	0	0	0	0
Derzeitiger Partner	1	2	1	0	1	0	0	5
Früherer Partner	0	0	0	2	0	0	1	3
Geschwister	2	2	2	0	4	0	2	12
Geschwister des Partners	0	1	0	0	2	0	0	3
keine Angabe	0	0	0	0	0	0	0	0

Frauen	20-24	25-29	30-34	35-39	40-44	45-49	50-54	Total
Eltern	6	8	4	3	6	3	5	35
Leibliches Kind	0	0	3	0	9	16	20	48
Adoptivkind/Pflegekind/ Ziehkind	0	1	0	0	0	0	0	1
Kind des Partners	0	2	1	3	0	0	0	6
Enkelkind	0	0	0	0	0	5	4	9
Großeltern	2	2	0	0	1	0	0	5
Großeltern des Partners	0	0	0	0	0	0	0	0
Andere mit mir verwandte Person	0	1	2	2	1	1	4	11
Andere mit meinem Partner verwandte Person	0	1	0	0	1	0	0	2
Eine nicht verwandte Person	2	3	0	1	2	4	0	12
Stiefeltern	0	0	0	0	0	0	0	0
Eltern des Partners	0	2	5	2	2	1	0	12
Stiefeltern des Partners	0	0	0	0	0	0	0	0
Derzeitiger Partner	1	1	0	1	1	0	0	4
Früherer Partner	0	0	0	0	0	0	0	0
Geschwister	6	9	4	1	6	5	4	35
Geschwister des Partners	2	2	2	0	2	0	0	8
keine Angabe	0	0	0	0	0	0	0	0

Item 109: Und gibt es darunter Personen, die von Ihnen mit Dienst- oder Hilfeleistungen unterstützt werden?

Männer	20-24	25-29	30-34	35-39	40-44	45-49	50-54	Total
Ja	16	15	12	19	12	5	16	95
Nein	26	27	28	11	17	15	17	141
Total	42	42	40	30	29	20	33	236

Frauen	20-24	25-29	30-34	35-39	40-44	45-49	50-54	Total
Ja	40	37	43	30	40	34	39	263
Nein	64	68	47	39	37	45	34	334
Total	104	105	90	69	77	79	73	597

Item 110: Welche Personen sind das?

Männer	20-24	25-29	30-34	35-39	40-44	45-49	50-54	Total
Eltern	9	11	7	12	6	2	2	49
Leibliches Kind	0	0	1	2	3	2	5	13
Adoptivkind/Pflegekind/ Ziehkind	0	0	0	0	0	0	0	0
Kind des Partners	0	0	0	0	1	0	0	1
Enkelkind	0	0	0	0	0	0	1	1
Großeltern	5	2	4	3	2	0	0	16
Großeltern des Partners	0	0	2	0	0	0	0	2
Andere mit mir verwandte Person	3	2	4	3	1	0	0	13
Andere mit meinem Partner verwandte Person	0	1	4	1	1	1	0	8
Eine nicht verwandte Person	1	2	6	3	2	0	6	20
Stiefeltern	0	0	0	0	0	0	2	2
Eltern des Partners	1	4	5	6	3	1	2	22
Stiefeltern des Partners	0	0	0	0	0	0	0	0
Derzeitiger Partner	3	2	2	5	1	0	0	13
Früherer Partner	0	0	2	3	0	0	0	5
Geschwister	6	6	5	2	2	1	0	22
Geschwister des Partners	1	1	3	1	1	2	0	9
keine Angabe	0	0	0	0	0	0	0	0

Frauen	20-24	25-29	30-34	35-39	40-44	45-49	50-54	Total
Eltern	25	18	21	18	19	15	15	131
Leibliches Kind	1	1	2	0	4	10	25	43
Adoptivkind/Pflegekind/ Ziehkind	0	1	0	0	0	0	0	1
Kind des Partners	0	1	0	0	1	1	2	5
Enkelkind	0	0	0	0	0	4	4	8
Großeltern	16	6	7	0	1	0	0	30
Großeltern des Partners	1	1	0	0	0	0	0	2
Andere mit mir verwandte Person	4	7	5	5	6	3	3	33
Andere mit meinem Partner verwandte Person	0	3	1	0	1	1	1	7
Eine nicht verwandte Person	12	12	13	10	10	4	4	65
Stiefeltern	1	0	0	1	0	0	0	2
Eltern des Partners	4	4	8	8	9	5	5	43
Stiefeltern des Partners	0	0	0	0	0	0	0	0
Derzeitiger Partner	7	3	3	1	1	0	0	15
Früherer Partner	0	0	1	0	1	1	0	3
Geschwister	20	16	10	9	10	5	7	77
Geschwister des Partners	2	7	6	2	1	3	2	23
keine Angabe	0	0	0	0	0	0	0	0

Item 111: Und gibt es darunter Personen, von denen Sie selbst mit Geld- oder Sachleistungen unterstützt werden?

Männer	20-24	25-29	30-34	35-39	40-44	45-49	50-54	Total
Ja	29	16	20	10	6	7	7	95
Nein	13	26	20	20	23	13	26	141
Total	42	42	40	30	29	20	33	236

Frauen	20-24	25-29	30-34	35-39	40-44	45-49	50-54	Total
Ja	61	52	23	17	15	7	8	183
Nein	43	53	67	52	62	72	65	414
Total	104	105	90	69	77	79	73	597

Item 112: Welche Personen sind das?

Männer	20-24	25-29	30-34	35-39	40-44	45-49	50-54	Total
Eltern	20	11	14	7	3	7	2	64
Leibliches Kind	0	0	0	0	0	0	1	1
Adoptivkind/Pflegekind/ Ziehkind	0	0	0	0	0	0	0	0
Kind des Partners	0	0	0	0	0	0	0	0
Enkelkind	0	0	0	0	0	0	0	0
Großeltern	12	5	3	1	2	0	0	23
Großeltern des Partners	0	1	0	0	0	0	0	1
Andere mit mir verwandte Person	5	1	1	0	0	1	0	8
Andere mit meinem Partner verwandte Person	0	1	0	0	0	0	0	1
Eine nicht verwandte Person	0	2	1	0	1	0	2	6
Stiefeltern	0	0	1	0	0	0	0	1
Eltern des Partners	3	3	4	2	1	0	2	15
Stiefeltern des Partners	0	0	1	0	0	0	0	1
Derzeitiger Partner	1	0	0	0	0	0	0	1
Früherer Partner	0	0	1	0	0	0	0	1
Geschwister	2	1	2	0	2	1	1	9
Geschwister des Partners	1	1	0	0	0	1	0	3
keine Angabe	0	0	1	0	0	0	0	1

Frauen	20-24	25-29	30-34	35-39	40-44	45-49	50-54	Total
Eltern	53	45	17	13	12	5	5	150
Leibliches Kind	0	0	0	0	0	0	2	2
Adoptivkind/Pflegekind/ Ziehkind	0	0	0	0	0	0	0	0
Kind des Partners	0	0	0	0	0	0	0	0
Enkelkind	0	0	0	0	0	0	0	0
Großeltern	21	10	7	0	0	1	0	39
Großeltern des Partners	1	1	0	0	0	0	0	2
Andere mit mir verwandte Person	11	3	0	4	2	1	0	21

Andere mit meinem Partner verwandte Person	0	1	0	0	0	0	0	1
Eine nicht verwandte Person	2	3	0	2	1	0	0	8
Stiefeltern	1	0	0	1	0	0	0	2
Eltern des Partners	5	13	5	5	0	1	1	30
Stiefeltern des Partners	0	0	0	0	0	0	0	0
Derzeitiger Partner	1	0	0	0	0	0	0	1
Früherer Partner	0	1	0	0	1	0	1	3
Geschwister	8	5	2	7	1	1	1	25
Geschwister des Partners	1	2	0	2	0	0	0	5
keine Angabe	0	0	0	0	0	0	0	0

Item 113: Und gibt es darunter Personen, von denen Sie selbst mit Dienst- oder Hilfeleistungen unterstützt werden?

Männer	20-24	25-29	30-34	35-39	40-44	45-49	50-54	Total
Ja	14	13	12	14	7	4	8	72
Nein	28	29	28	16	22	16	25	164
Total	42	42	40	30	29	20	33	236

Frauen	20-24	25-29	30-34	35-39	40-44	45-49	50-54	Total
Ja	38	46	41	23	26	16	20	210
Nein	66	59	49	46	51	63	53	387
Total	104	105	90	69	77	79	73	597

Item 114: Welche Personen sind das?

Männer	20-24	25-29	30-34	35-39	40-44	45-49	50-54	Total
Eltern	11	9	7	9	5	4	1	46
Leibliches Kind	0	0	1	0	0	0	1	2
Adoptivkind/Pflegekind/ Ziehkind	0	0	0	0	0	0	0	0
Kind des Partners	0	0	0	0	0	0	0	0
Enkelkind	0	0	0	0	0	0	0	0
Großeltern	1	2	2	1	0	1	0	7
Großeltern des Partners	0	0	0	0	0	1	0	1
Andere mit mir verwandte Person	2	2	1	1	0	0	0	6
Andere mit meinem Partner verwandte Person	0	1	1	1	0	0	0	3
Eine nicht verwandte Person	0	2	2	5	1	0	4	14
Stiefeltern	0	0	1	0	0	1	0	2
Eltern des Partners	1	3	1	1	0	1	1	8
Stiefeltern des Partners	0	0	0	0	0	0	0	0
Derzeitiger Partner	2	1	1	5	1	0	0	10
Früherer Partner	0	0	1	0	0	0	0	1
Geschwister	2	6	6	3	2	1	1	21
Geschwister des Partners	0	1	2	1	0	1	0	5
keine Angabe	0	0	0	0	0	0	0	0

Frauen	20-24	25-29	30-34	35-39	40-44	45-49	50-54	Total
Eltern	26	35	22	13	15	11	2	124
Leibliches Kind	0	0	1	0	2	1	13	17
Adoptivkind/Pflegekind/ Ziehkind	0	0	0	0	0	0	0	0
Kind des Partners	0	0	0	0	0	0	0	0
Enkelkind	0	0	0	0	0	0	0	0
Großeltern	6	3	2	0	0	0	0	11
Großeltern des Partners	0	0	0	0	0	0	0	0
Andere mit mir verwandte Person	5	5	3	9	2	2	2	28
Andere mit meinem Partner verwandte Person	0	2	1	0	0	1	1	5
Eine nicht verwandte Person	12	14	11	8	6	2	4	57
Stiefeltern	0	1	0	2	0	0	0	3
Eltern des Partners	6	15	10	6	6	4	0	47
Stiefeltern des Partners	0	0	0	0	0	0	0	0
Derzeitiger Partner	6	2	2	1	1	0	0	12
Früherer Partner	0	1	1	0	0	0	0	2
Geschwister	15	18	11	6	8	6	4	68
Geschwister des Partners	3	8	5	2	1	2	0	21
keine Angabe	0	0	0	0	0	0	0	0

4.5. Fragen zum Elternhaus

Item 115: Nun möchte ich Ihnen gerne einige Fragen zu Ihrem Elternhaus stellen. Wie viele leibliche Kinder, Sie selbst mitgerechnet, hat bzw. hatte Ihre Mutter?

Männer	20-24	25-29	30-34	35-39	40-44	45-49	50-54	Total
1 Kind (Respondent)	10	9	9	9	3	9	18	67
2 Kinder	22	18	14	17	17	11	14	113
3 Kinder	13	14	13	8	4	3	8	63
4 Kinder	6	8	3	4	3	2	3	29
5 Kinder	2	3	4	2	1	1	1	14
6 Kinder		2	3			3	3	11
7 Kinder			1		2	1		4
8 Kinder						1		1
9 Kinder		1			2			3
10 und mehr Kinder								
keine Angabe						2		2

Frauen	20-24	25-29	30-34	35-39	40-44	45-49	50-54	Total
1 Kind (Respondent)	29	13	9	8	12	21	13	105
2 Kinder	47	50	31	26	28	23	33	238
3 Kinder	20	26	33	16	11	24	17	147
4 Kinder	14	17	18	19	20	10	11	109
5 Kinder	5	6	6	6	15	5	4	47
6 Kinder	3	6	3	1	4	4	5	26
7 Kinder			1		2	2		5
8 Kinder	1		2	1				4
9 Kinder				1	3	1		5
10 und mehr Kinder		1	1	3		2	1	8
keine Angabe				1			2	3

Item 117: Lebten Sie bis zum Alter von 15 Jahren in der gleichen Familie?

Männer	20-24	25-29	30-34	35-39	40-44	45-49	50-54	Total
ja, ohne Unterbrechung	49	53	39	35	27	23	45	271
ja, mit Unterbrechung	3	1	5	4		4		17
nein	1	1	3	1	5	6	2	19
Total	53	55	47	40	32	33	47	307

Frauen	20-24	25-29	30-34	35-39	40-44	45-49	50-54	Total
ja, ohne Unterbrechung	110	106	90	69	85	79	79	618
ja, mit Unterbrechung	3	2	3	6	3	1	2	20
nein	6	11	11	7	7	12	5	59
Total	119	119	104	82	95	92	86	697

Item 118: Bei wem haben Sie bis zum Alter von 15 Jahren gelebt, beziehungsweise die meiste Zeit über gelebt?

Männer	20-24	25-29	30-34	35-39	40-44	45-49	50-54	Total
bei beiden Eltern	39	45	38	31	25	26	43	247
nur bei der Mutter	10	7	6	4	3	3	3	36
nur beim Vater	3	1	1	0	0	0	0	5
bei Mutter und Stiefvater	0	2	0	1	3	1	0	7
bei Vater und Stiefmutter	0	0	1	0	0	0	0	1
bei den Großeltern	2	2	4	3	0	0	0	11
bei den Adoptiv- bzw. Pflegeeltern	0	0	0	0	0	0	2	2
bei anderen Verwandten	0	0	0	0	2	0	0	2
bei nicht verwandten Personen	1	0	0	1	1	2	0	5
keine Angabe	0	0	0	0	0	1	1	2

Frauen	20-24	25-29	30-34	35-39	40-44	45-49	50-54	Total
bei beiden Eltern	93	101	87	69	68	77	75	570
nur bei der Mutter	23	9	11	7	11	7	7	75
nur beim Vater	1	2	0	0	0	0	0	3
bei Mutter und Stiefvater	5	4	2	1	6	2	2	22
bei Vater und Stiefmutter	2	1	2	0	2	0	0	7
bei den Großeltern	3	1	2	4	8	5	2	25
bei den Adoptiv- bzw. Pflegeeltern	0	2	3	1	0	1	1	8

bei anderen Verwandten	1	1	0	2	0	4	0	8
bei nicht verwandten Personen	0	2	0	2	3	3	0	10
keine Angabe	0	0	0	0	0	0	0	0

Item 119: Mit wie vielen älteren und mit wie vielen jüngeren Brüdern bzw. Schwestern haben Sie in Ihrer Kindheit zusammengelebt (Geschwister/Halbgeschwister mit gleicher Mutter)? „jüngere Schwestern“

Männer	20-24	25-29	30-34	35-39	40-44	45-49	50-54	Total
Keine jüngere Schwestern	34	28	26	18	20	11	22	159
1 jüngere Schwester	6	12	10	13	9	9	5	64
2 jüngere Schwestern	3	5				2		10
3 jüngere Schwestern		1					2	3
4 jüngere Schwestern			2					2
5 jüngere Schwestern								
keine Angabe						2		2
Total	43	46	38	31	29	24	29	240

Frauen	20-24	25-29	30-34	35-39	40-44	45-49	50-54	Total
Keine jüngere Schwestern	67	70	56	37	38	44	44	356
1 jüngere Schwester	15	30	28	24	32	20	18	167
2 jüngere Schwestern	6	3	7	11	8	3	6	44
3 jüngere Schwestern	2	1	2	1	3	1		10
4 jüngere Schwestern			1		2		2	5
5 jüngere Schwestern				1				1
keine Angabe		2	1			3	3	9
Total	90	106	95	74	83	71	73	592

Item 120: Mit wie vielen älteren und mit wie vielen jüngeren Brüdern bzw. Schwestern haben Sie in Ihrer Kindheit zusammengelebt (Geschwister/Halbgeschwister mit gleicher Mutter)? „jüngere Brüder“

Männer	20-24	25-29	30-34	35-39	40-44	45-49	50-54	Total
Keine jüngeren Brüder	31	30	22	19	19	12	21	154
1 jüngerer Bruder	8	15	11	9	8	8	4	63
2 jüngere Brüder	2	1	3	3	2	2	4	17
3 jüngere Brüder	2		2					4
4 jüngere Brüder								
6 jüngere Brüder								
keine Angabe						2		2
Total	43	46	38	31	29	24	29	240

Frauen	20-24	25-29	30-34	35-39	40-44	45-49	50-54	Total
Keine jüngeren Brüder	59	60	54	47	39	35	45	339
1 jüngerer Bruder	24	33	30	20	31	27	21	186
2 jüngere Brüder	3	9	7	7	9	6	4	45
3 jüngere Brüder	4	2	2		2			10
4 jüngere Brüder		1						1
6 jüngere Brüder					2			2
keine Angabe		1	2			3	3	9
Total	90	106	95	74	83	71	73	592

Item 121: Mit wie vielen älteren und mit wie vielen jüngeren Brüdern bzw. Schwestern haben Sie in Ihrer Kindheit zusammengelebt (Geschwister/Halbgeschwister mit gleicher Mutter)? „ältere Schwestern“

Männer	20-24	25-29	30-34	35-39	40-44	45-49	50-54	Total
Keine älteren Schwestern	25	22	18	21	18	9	14	127
1 ältere Schwester	15	18	17	8	5	10	9	82
2 ältere Schwestern	3	5	2	2	2	1	6	21
3 ältere Schwestern		1			2			3
4 ältere Schwestern						2		2
5 ältere Schwestern			1					1
7 ältere Schwestern					2			2
keine Angabe						2		2
Total	43	46	38	31	29	24	29	240

Frauen	20-24	25-29	30-34	35-39	40-44	45-49	50-54	Total
Keine älteren Schwestern	52	61	59	49	55	35	44	355

1 ältere Schwester	30	31	25	14	21	24	15	160
2 ältere Schwestern	5	8	8	7	4	7	9	48
3 ältere Schwestern	3	3	1	4	1		2	14
4 ältere Schwestern		1	2		1	2		6
5 ältere Schwestern					1			1
7 ältere Schwestern								
keine Angabe		2				3	3	8
Total	90	106	95	74	83	71	73	592

Item 122: Mit wie vielen älteren und mit wie vielen jüngeren Brüdern bzw. Schwestern haben Sie in Ihrer Kindheit zusammengelebt (Geschwister/Halbgeschwister mit gleicher Mutter)? „ältere Brüder“

Männer	20-24	25-29	30-34	35-39	40-44	45-49	50-54	Total
Keine älteren Brüder	26	34	23	21	17	14	17	152
1 älterer Bruder	14	8	11	9	10	7	11	70
2 ältere Brüder	3	3	4		2	1	1	14
3 ältere Brüder				1				1
4 ältere Brüder								
5 ältere Brüder		1						1
6 ältere Brüder								
7 ältere Brüder								
10 und mehr ältere Brüder								
keine Angabe						2		2
Total	43	46	38	31	29	24	29	240

Frauen	20-24	25-29	30-34	35-39	40-44	45-49	50-54	Total
Keine älteren Brüder	60	72	53	37	56	45	48	371
1 älterer Bruder	26	22	32	24	18	16	18	156
2 ältere Brüder	3	6	7	10	7	4	3	40
3 ältere Brüder		3	1		2	2		8
4 ältere Brüder	1			2				3
5 ältere Brüder		1				1		2
6 ältere Brüder				1				1
7 ältere Brüder							1	1
10 und mehr ältere Brüder						2		2
keine Angabe		2	2			1	3	8
Total	90	106	95	74	83	71	73	592

Item 123: Haben Sie in Ihrer Kindheit (auch) mit (anderen) Stiefgeschwistern zusammengelebt?

Männer	20-24	25-29	30-34	35-39	40-44	45-49	50-54	Total
Ja	5	2	3	3	5	3	2	23
Nein	48	53	44	37	27	28	43	280
keine Angabe						2	2	4
Total	53	55	47	40	32	33	47	307

Frauen	20-24	25-29	30-34	35-39	40-44	45-49	50-54	Total
Ja	9	10	7	6	8	8	9	57
Nein	109	108	97	76	86	84	76	636
keine Angabe	1	1			1		1	4
Total	119	119	104	82	95	92	86	697

Item 124: Mit wie vielen älteren und mit wie vielen jüngeren Stiefbrüdern bzw. Stiefschwestern haben Sie in Ihrer Kindheit zusammengelebt? „jüngere Stiefschwestern“

Männer	20-24	25-29	30-34	35-39	40-44	45-49	50-54	Total
Keine jüngeren Stiefschwestern	4	1		2	4		2	13
1 jüngere Stiefschwester	1	1	2			2		6
2 jüngere Stiefschwestern				1				1
3 jüngere Stiefschwestern								
4 jüngere Stiefschwestern			1					1
5 jüngere Stiefschwestern								
keine Angabe					1	1		2
Total	5	2	3	3	5	3	2	23

Frauen	20-24	25-29	30-34	35-39	40-44	45-49	50-54	Total
Keine jüngeren Stiefschwestern	6	6	3	1	3	7	3	29

1 jüngere Stiefschwester	2	3	2	3	2	1	5	18
2 jüngere Stiefschwestern			2		3			5
3 jüngere Stiefschwestern							1	1
4 jüngere Stiefschwestern				1				1
5 jüngere Stiefschwestern				1				1
keine Angabe	1	1						2
Total	9	10	7	6	8	8	9	57

Item 125: Mit wie vielen älteren und mit wie vielen jüngeren Stiefbrüdern bzw. Stiefschwestern haben Sie in Ihrer Kindheit zusammengelebt? „jüngere Stiefbrüder“

Männer	20-24	25-29	30-34	35-39	40-44	45-49	50-54	Total
Keine jüngeren Stiefbrüder	4	2	2	2	2	2	2	16
1 jüngerer Stiefbruder			1		2			3
2 jüngere Stiefbrüder				1				1
3 jüngere Stiefbrüder	1							1
5 jüngere Stiefbrüder								
keine Angabe					1	1		2
Total	5	2	3	3	5	3	2	23

Frauen	20-24	25-29	30-34	35-39	40-44	45-49	50-54	Total
Keine jüngeren Stiefbrüder	7	4	4	5	2	5	5	32
1 jüngerer Stiefbruder		4	2	1	4	2	1	14
2 jüngere Stiefbrüder		1				1	3	5
3 jüngere Stiefbrüder	1		1		1			3
5 jüngere Stiefbrüder					1			1
keine Angabe	1	1						2
Total	9	10	7	6	8	8	9	57

Item 126: Mit wie vielen älteren und mit wie vielen jüngeren Stiefbrüdern bzw. Stiefschwestern haben Sie in Ihrer Kindheit zusammengelebt? „ältere Stiefschwestern“

Männer	20-24	25-29	30-34	35-39	40-44	45-49	50-54	Total
Keine älteren Stiefschwestern	3	1	3	3		2	2	14
1 ältere Stiefschwester	1				4			5
2 ältere Stiefschwestern								
3 ältere Stiefschwestern		1						1
4 ältere Stiefschwestern	1							1
keine Angabe					1	1		2
Total	5	2	3	3	5	3	2	23

Frauen	20-24	25-29	30-34	35-39	40-44	45-49	50-54	Total
Keine älteren Stiefschwestern	4	6	4	4	4	4	8	34
1 ältere Stiefschwester	2	2	1	2	4	3	1	15
2 ältere Stiefschwestern			2			1		3
3 ältere Stiefschwestern	1	1						2
4 ältere Stiefschwestern								
keine Angabe	2	1						3
Total	9	10	7	6	8	8	9	57

Item 127: Mit wie vielen älteren und mit wie vielen jüngeren Stiefbrüdern bzw. Stiefschwestern haben Sie in Ihrer Kindheit zusammengelebt? „ältere Stiefbrüder“

Männer	20-24	25-29	30-34	35-39	40-44	45-49	50-54	Total
Keine älteren Stiefbrüder	4	1	3	2	2	2		14
1 älteren Stiefbruder	1			1	2		2	6
2 ältere Stiefbrüder		1						1
4 ältere Stiefbrüder								
5 ältere Stiefbrüder								
keine Angabe					1	1		2
Total	5	2	3	3	5	3	2	23

Frauen	20-24	25-29	30-34	35-39	40-44	45-49	50-54	Total
Keine älteren Stiefbrüder	4	6	5	5	4	7	8	39
1 älteren Stiefbruder	1	1			4	1	1	8
2 ältere Stiefbrüder	1	1	1	1				4
4 ältere Stiefbrüder	1							1
5 ältere Stiefbrüder		1	1					2

keine Angabe	2	1						3
Total	9	10	7	6	8	8	9	57

Item 128: Hätten Sie gerne mehr, weniger oder gleich viele Geschwister gehabt?

Männer	20-24	25-29	30-34	35-39	40-44	45-49	50-54	Total
mehr	12	7	15	14	5	12	25	90
weniger	5	2	2		5	2	1	17
gleich viele	32	41	29	19	13	9	14	157
keine Angabe	4	5	1	7	9	10	7	43
Total	53	55	47	40	32	33	47	307

Frauen	20-24	25-29	30-34	35-39	40-44	45-49	50-54	Total
mehr	45	31	24	21	21	27	21	190
weniger	5	7	10	5	11	5	1	44
gleich viele	60	77	66	50	48	47	49	397
keine Angabe	9	4	4	6	15	13	15	66
Total	119	119	104	82	95	92	86	697

Item 129: Haben sich Ihre Eltern (bzw. Adoptiveltern/Pflegeeltern irgendwann einmal getrennt oder scheiden lassen?)

Männer	20-24	25-29	30-34	35-39	40-44	45-49	50-54	Total
Ja	18	17	13	14	8	4	4	78
Nein	34	35	33	26	24	26	42	220
keine Angabe	1	3	1			3	1	9
Total	53	55	47	40	32	33	47	307

Frauen	20-24	25-29	30-34	35-39	40-44	45-49	50-54	Total
Ja	36	31	15	13	21	13	6	135
Nein	81	88	87	69	73	79	79	556
keine Angabe	2		2		1		1	6
Total	119	119	104	82	95	92	86	697

Item 131: Wie haben Sie die Trennung Ihrer Eltern (bzw. Adoptiv-/Pflegeeltern) damals erlebt? War das ...?

Männer	20-24	25-29	30-34	35-39	40-44	45-49	50-54	Total
sehr konflikthaft	6	5	2	3	2	1		19
eher konflikthaft	3	2	5		1	1		12
eher weniger konflikthaft	2	6	4	3			4	19
gar nicht konflikthaft	4	4	2	6	3	1		20
keine Angabe	3			2	2	1		8
Total	18	17	13	14	8	4	4	78

Frauen	20-24	25-29	30-34	35-39	40-44	45-49	50-54	Total
sehr konflikthaft	11	10	5	2	6	2	2	38
eher konflikthaft	8	11	2	2	1	2		26
eher weniger konflikthaft	6	3	4	4	3	3	2	25
gar nicht konflikthaft	10	7	3	4	8	6	2	40
keine Angabe	1		1	1	3			6
Total	36	31	15	13	21	13	6	135

Item 132: Wie intensiv war Ihr Kontakt zu Ihrer Mutter/zu Ihrem Vater in der Zeit, in der Sie nicht im gleichen Haushalt gelebt haben? Wie oft haben Sie den nicht mehr im Haushalt lebenden Elternteil durchschnittlich gesehen?

Männer	20-24	25-29	30-34	35-39	40-44	45-49	50-54	Total
mindestens 3x pro Woche	1		1	1				3
mindestens 1x pro Woche	2	2	1	5	1	1	2	14
mindestens 1x pro Monat	6	5	2	1	3	1	2	20
mindestens 1x pro Jahr	4	3	3	2	2	1		15
noch seltener	3	4	1	2	1			11
nie	2	2	3		1	1		9
Bin schon vor der Trennung ausgezogen			2	3				5

keine Angabe		1						1
Total	18	17	13	14	8	4	4	78
Frauen	20-24	25-29	30-34	35-39	40-44	45-49	50-54	Total
mindestens 3x pro Woche	4	1	2		2	3		12
mindestens 1x pro Woche	5	6	2	1	1	5	1	21
mindestens 1x pro Monat	8	8	5	1	4		1	27
mindestens 1x pro Jahr	5	4		6	4	1	1	21
noch seltener	6	3	1	1	3		1	15
nie	6	7	5	3	7	3		31
Bin schon vor der Trennung ausgezogen	1	1		1		1	1	5
keine Angabe	1	1					1	3
Total	36	31	15	13	21	13	6	135

Item 133: Von wem sind die Arbeiten, die im Haushalt und bei der Betreuung der Kinder anfallen, in Ihrem Elternhaus normalerweise erledigt worden (VOR EINER EVENTUELLEN TRENNUNG!)?

Männer	20-24	25-29	30-34	35-39	40-44	45-49	50-54	Total
meist von der Mutter	42	46	41	35	23	24	45	256
meist vom Vater	2	1			2			5
im allgemeinen zu gleichen Teilen von beiden	5	6	3	4	3	4	2	27
meist von anderen Haushaltsmitgliedern	3	2	3	1	4	3		16
meist von nicht zum Haushalt gehörenden Personen	1							1
keine Angabe						2		2
Total	53	55	47	40	32	33	47	307
Frauen	20-24	25-29	30-34	35-39	40-44	45-49	50-54	Total
meist von der Mutter	95	96	81	63	81	68	73	557
meist vom Vater	1	2	1	2			1	7
im allgemeinen zu gleichen Teilen von beiden	13	10	13	12	5	17	5	75
meist von anderen Haushaltsmitgliedern	3	4	7	5	6	3	4	32
meist von nicht zum Haushalt gehörenden Personen	5	3	1		2	3	2	16
keine Angabe	2	4	1		1	1	1	10
Total	119	119	104	82	95	92	86	697

Item 134: Leben Sie derzeit mit Ihren Eltern (bzw. Stief-/Adoptiv-/Pflegeeltern) zusammen?

Männer	20-24	25-29	30-34	35-39	40-44	45-49	50-54	Total
Ja	22	5	3			2		32
Nein	31	50	44	40	32	31	47	275
keine Angabe								
Total	53	55	47	40	32	33	47	307
Frauen	20-24	25-29	30-34	35-39	40-44	45-49	50-54	Total
Ja	35	5	1	1		4		46
Nein	84	112	103	81	95	88	85	648
keine Angabe		2					1	3
Total	119	119	104	82	95	92	86	697

4.6. Wohn- und Migrationsbiographie

Item 136: Jetzt möchte ich Ihnen gerne einige Fragen zu Ihrer Wohngeschichte stellen. Wo hat Ihre Mutter zur Zeit Ihrer Geburt gewohnt?

Männer	20-24	25-29	30-34	35-39	40-44	45-49	50-54	Total
Wien	31	23	19	28	12	16	30	159
Niederösterreich	7	7	8	2	7	5	10	46
Burgenland		2		1	1	1		5
Steiermark		6	2	1	2			11

Kärnten	4	2	3	2				11
Oberösterreich	3	2	5			2	2	14
Salzburg		1		1	1		2	5
Tirol	1		1					2
Vorarlberg			1					1
Anderes Land	7	12	8	5	9	9	3	53
keine Angabe								
Total	53	55	47	40	32	33	47	307

Frauen	20-24	25-29	30-34	35-39	40-44	45-49	50-54	Total
Wien	57	63	51	33	31	39	47	321
Niederösterreich	11	14	24	21	20	15	15	120
Burgenland	3	3	3	10	4	6		29
Steiermark	4	6	3	2	11	3	2	31
Kärnten	7	6	3		4	4	1	25
Oberösterreich	8	5	1	1	6	7	2	30
Salzburg	4	2		2			3	11
Tirol	3			2				5
Vorarlberg	1	2						3
Anderes Land	20	18	19	10	19	18	16	120
keine Angabe	1			1				2
Total	119	119	104	82	95	92	86	697

Item 139: Und haben Sie selbst bis zum Alter von 15 Jahren überwiegend dort gewohnt oder woanders?

Männer	20-24	25-29	30-34	35-39	40-44	45-49	50-54	Total
Überwiegend dort	40	40	41	33	22	22	33	231
Überwiegend woanders	13	15	6	6	10	9	14	73
keine Angabe				1		2		3
Total	53	55	47	40	32	33	47	307

Frauen	20-24	25-29	30-34	35-39	40-44	45-49	50-54	Total
Überwiegend dort	84	88	73	70	78	76	70	539
Überwiegend woanders	34	31	31	12	17	16	16	157
keine Angabe	1							1
Total	119	119	104	82	95	92	86	697

Item 140: Und wo haben Sie bis zum Alter von 15 Jahren überwiegend gewohnt?

Männer	20-24	25-29	30-34	35-39	40-44	45-49	50-54	Total
Wien	10	11	5	2	9	5	8	50
Niederösterreich	1	2		2	1	2		8
Burgenland							2	2
Steiermark				1				1
Kärnten		1	1	1				3
Oberösterreich						2		2
Salzburg	1						2	3
Tirol								
Vorarlberg								
Anderes Land	1	1		1		2	2	7
keine Angabe								
Total	13	15	6	7	10	11	14	76

Frauen	20-24	25-29	30-34	35-39	40-44	45-49	50-54	Total
Wien	21	17	23	10	13	11	9	104
Niederösterreich	5	7	5	1	4	3	1	26
Burgenland								
Steiermark	2		1	1			1	5
Kärnten		1	1					2
Oberösterreich	2	1				1	2	6
Salzburg	2	3						5
Tirol	1							1
Vorarlberg		1						1
Anderes Land	1	1	1			1	3	7
keine Angabe	1							1
Total	35	31	31	12	17	16	16	158

Item 143: Wie viele Einwohner hatte der Ort, in dem Sie bis zum Alter von 15 Jahren überwiegend gewohnt haben?

Männer	20-24	25-29	30-34	35-39	40-44	45-49	50-54	Total
unter 2.000	1	10	6	3	2	2	4	28
2-5.000	4	6	7	2	5	1	2	27
5-10.000	4	1	3	2	3	3	1	17
10-50.000	3	7	1	3	2	3	4	23
50-100.000	3	1	2	1				7
100.000-1 Mio.	1	3	5	2		2	2	15
über 1 Mio.	37	26	23	26	19	20	34	185
keine Angabe		1		1	1	2		5
Total	53	55	47	40	32	33	47	307

Frauen	20-24	25-29	30-34	35-39	40-44	45-49	50-54	Total
unter 2.000	11	16	17	22	31	27	18	142
2-5.000	14	10	14	8	8	8	3	65
5-10.000	6	7	5	3	8	5		34
10-50.000	8	10	6	2	4		4	34
50-100.000	5	1	1	1	2	5	2	17
100.000-1 Mio.	7	5	2	5	4	2	5	30
über 1 Mio.	66	69	57	39	38	42	50	361
keine Angabe	2	1	2	2		3	4	14
Total	119	119	104	82	95	92	86	697

Item 144: Haben Sie noch dort gewohnt als Sie 15 Jahre alt waren?

Männer	20-24	25-29	30-34	35-39	40-44	45-49	50-54	Total
Ja	48	46	42	36	27	21	45	265
Nein	5	9	5	4	5	12	2	42
keine Angabe								
Total	53	55	47	40	32	33	47	307

Frauen	20-24	25-29	30-34	35-39	40-44	45-49	50-54	Total
Ja	102	109	97	71	84	75	74	612
Nein	17	10	7	11	11	15	12	83
keine Angabe						2		2
Total	119	119	104	82	95	92	86	697

Item 145: Und wo haben Sie gewohnt als Sie 15 Jahre alt waren?

Männer	20-24	25-29	30-34	35-39	40-44	45-49	50-54	Total
Wien	3	4	2	4	3		2	18
Niederösterreich	1	3	1		1	3		9
Burgenland						2		2
Steiermark								
Kärnten								
Oberösterreich	1	1				2		4
Salzburg								
Tirol					1	1		2
Anderes Land		1	2			4		7
keine Angabe								
Total	5	9	5	4	5	12	2	42

Frauen	20-24	25-29	30-34	35-39	40-44	45-49	50-54	Total
Wien	11	8	4	7	5	12	8	55
Niederösterreich	3	1		1	3		2	10
Burgenland								
Steiermark			1			1		2
Kärnten		1	1			1		3
Oberösterreich	2			1				3
Salzburg					1			1
Tirol								
Anderes Land			1	2	2	1	2	8
keine Angabe	1					2		3
Total	17	10	7	11	11	17	12	85

Item 148: In welchem Wohnungstypus leben Sie derzeit?

Männer	20-24	25-29	30-34	35-39	40-44	45-49	50-54	Total
Zimmer	5	1	3		2	1		12
Mehr als ein Zimmer, aber keine ganze Wohnung	2	5	2	3	1	1		14
Wohnung	40	46	39	35	27	30	41	258
Haus	6	3	3	2	2	1	6	23
Total	53	55	47	40	32	33	47	307

Frauen	20-24	25-29	30-34	35-39	40-44	45-49	50-54	Total
Zimmer	16	3						19
Mehr als ein Zimmer, aber keine ganze Wohnung	8	5	1	3			2	19
Wohnung	89	106	98	74	84	77	76	604
Haus	6	5	5	5	11	15	8	55
Total	119	119	104	82	95	92	86	697

Item 149: Was sind die Rechtsverhältnisse dieser Wohnungsnutzung?

Männer	20-24	25-29	30-34	35-39	40-44	45-49	50-54	Total
Haus- bzw. Wohnungs(mit)eigentümer	2	6	3	5	5	7	9	37
Verwandte des Haus-/Wohnungseigentümers	10	1	5					16
Genossenschaftswohnung	7	8	8	4	3	5	9	44
Hauptmieter	23	24	18	23	13	12	21	134
Untermieter	10	11	6	2	1	3		33
Sonstiges Rechtsverhältnis keine Angabe	1	5	7	6	10	6	8	43
Total	53	55	47	40	32	33	47	307

Frauen	20-24	25-29	30-34	35-39	40-44	45-49	50-54	Total
Haus- bzw. Wohnungs(mit)eigentümer	7	16	16	9	15	22	21	106
Verwandte des Haus-/Wohnungseigentümers	12	3	1	1	1			18
Genossenschaftswohnung	15	16	19	13	13	15	15	106
Hauptmieter	52	58	49	40	43	34	35	311
Untermieter	20	11	5	3	3		1	43
Sonstiges Rechtsverhältnis keine Angabe	13	14	14	15	20	21	14	111
Total	119	119	104	82	95	92	86	697

Item 150: Wie groß ist die Nutzfläche der Wohnung/des Hauses in Quadratmetern? (d. h. die Fläche nur für Wohnzwecke - ohne Garten)!

Männer	20-29	30-39	40-49	50-54	Total
weniger als 20m ²	4	3	3	1	11
20-40m ²	13	12	5	2	32
41-60m ²	32	17	12	5	66
61-80m ²	21	27	17	15	80
81-100m ²	19	18	18	11	66
101-120m ²	9	8	8	5	30
121-150m ²	5	1	1	4	11
151-180m ²	2	1	1	2	6
mehr als 180m ²	3		2		5
Total	108	87	65	47	307

Frauen	20-29	30-39	40-49	50-54	Total
weniger als 20m ²	14	1	2	17	
20-40m ²	32	12	7	7	58
41-60m ²	58	38	30	14	140
61-80m ²	62	56	52	24	194
81-100m ²	39	63	54	25	181
101-120m ²	25	11	17	6	59
121-150m ²	3	4	16	8	31
151-180m ²	4	1	1	1	7
mehr als 180m ²	1	8	1		10
Total	238	186	187	86	697

Item 151: Haben Sie seit Ihrem 15. Geburtstag zumindestens einmal den Wohnsit gewechselt, auch wenn es nur eine Adreßänderung im selben Ort war?

Männer	20-24	25-29	30-34	35-39	40-44	45-49	50-54	Total
Ja	33	49	43	40	32	33	43	273
Nein	20	6	4				4	34
Total	53	55	47	40	32	33	47	307

Frauen	20-24	25-29	30-34	35-39	40-44	45-49	50-54	Total
Ja	92	113	103	82	94	86	84	654
Nein	27	6	1		1	6	2	43
Total	119	119	104	82	95	92	86	697

Item 153: Haben Sie, abgesehen von der Pflichtschule, irgendeine Schul- oder Berufsausbildung begonnen oder abgeschlossen?

Männer	20-24	25-29	30-34	35-39	40-44	45-49	50-54	Total
Ja	53	52	41	34	28	31	47	286
Nein		3	6	6	4	2		21
Total	53	55	47	40	32	33	47	307

Frauen	20-24	25-29	30-34	35-39	40-44	45-49	50-54	Total
Ja	107	101	89	67	66	65	61	556
Nein	12	18	15	15	29	27	25	141
Total	119	119	104	82	95	92	86	697

Item 155: Haben Sie jemals mindestens 6 Monate lang eine bezahlte oder unbezahlte berufliche Tätigkeit ausgeübt?

Männer	20-24	25-29	30-34	35-39	40-44	45-49	50-54	Total
Ja	32	49	41	39	30	33	47	271
Nein	21	6	6	1	2			36
Total	53	55	47	40	32	33	47	307

Frauen	20-24	25-29	30-34	35-39	40-44	45-49	50-54	Total
Ja	67	109	99	79	95	90	85	624
Nein	52	10	5	3		2	1	73
Total	119	119	104	82	95	92	86	697

Item 157: Haben Sie jemals mit einem Partner/einer Partnerin in einer Lebensgemeinschaft zusammengewohnt, unabhängig davon, ob Sie miteinander verheiratet waren oder nicht?

Männer	20-24	25-29	30-34	35-39	40-44	45-49	50-54	Total
Ja	15	33	37	35	30	29	40	219
Nein	38	22	10	5	2	4	7	88
Total	53	55	47	40	32	33	47	307

Frauen	20-24	25-29	30-34	35-39	40-44	45-49	50-54	Total
Ja	51	96	91	76	91	86	77	568
Nein	68	23	13	6	4	6	9	129
Total	119	119	104	82	95	92	86	697

Item 159: Haben Sie oder hatten Sie eigene Kinder? Damit meine ich leibliche Kinder wie auch eventuelle Stief-, Adoptiv- oder Pflegekinder.

Männer	20-24	25-29	30-34	35-39	40-44	45-49	50-54	Total
eigene leibliche Kinder	2	11	24	20	27	23	41	148
Stiefkinder	0	1	3	3	0	0	0	7
Adoptivkinder	0	0	0	0	0	0	0	0
Pflegekinder	0	0	0	0	0	0	1	1
Keine Kinder	50	43	23	18	5	10	6	155
keine Angabe	1	1	0	0	0	0	0	2

Frauen	20-24	25-29	30-34	35-39	40-44	45-49	50-54	Total
eigene leibliche Kinder	16	64	78	68	84	78	81	469
Stiefkinder	1	1	2	0	0	3	1	8
Adoptivkinder	0	0	0	0	0	2	0	2
Pflegekinder	0	0	0	0	0	0	1	1
Keine Kinder	101	53	25	14	11	13	5	222
keine Angabe	1	1	0	0	0	0	0	2

**Item 161: Ich möchte jetzt auf den/die Wohnsitzwechsel zurückkommen.
Sie haben ...mal Wohnsitz gewechselt.**

Männer	20-24	25-29	30-34	35-39	40-44	45-49	50-54	Total
1	16	18	5	8	3	1	14	65
2	10	13	10	7	6	3	11	60
3	4	11	13	12	17	12	6	75
4	1	2	7	5	4	6	6	31
5	1	3	5	5	1	1	2	18
6	1	1	1	1		2		6
7							2	2
8			2	1		2		5
9							1	1
10				1		1	1	3
11		1			1			2
12						1		1
13						2		2
14						1		1
15						1		1
Total	33	49	43	40	32	33	43	273

Frauen	20-24	25-29	30-34	35-39	40-44	45-49	50-54	Total
1	40	22	26	7	15	16	16	142
2	24	48	42	31	25	23	34	227
3	14	19	18	24	21	19	15	130
4	6	13	11	10	15	17	8	80
5	5	5	4	4	8	2	5	33
6	2	3		1	6	2	2	16
7	1	2	1	3	2	1	3	13
8		1	1		1	2	1	6
9				1	1			2
10						1		1
11				1		2		3
12						1		1
13								
14								
15								
Total	92	113	103	82	94	86	84	654

**Item 163: Wenn Sie an diesen ersten Wohnsitzwechsel im ... zurückdenken.
Sind Sie in einen anderen Ort (andere Stadt oder anderes Land) verzogen?**

Männer	20-24	25-29	30-34	35-39	40-44	45-49	50-54	Total
Ja	20	32	26	15	16	24	19	152
Nein	13	17	17	23	16	9	24	119
keine Angabe				2				2
Total	33	49	43	40	32	33	43	273

Frauen	20-24	25-29	30-34	35-39	40-44	45-49	50-54	Total
Ja	61	69	59	50	65	49	42	395
Nein	31	44	44	32	29	37	42	259
keine Angabe								
Total	92	113	103	82	94	86	84	654

Item 164: Wohin sind Sie beim ersten Wohnsitzwechsel verzogen?

Männer	20-24	25-29	30-34	35-39	40-44	45-49	50-54	Total
Wien	13	22	16	9	10	10	19	99
Niederösterreich	3	2	3	2	2	6		18
Burgenland								
Steiermark	1	1	1	1				4
Kärnten				1				1

Oberösterreich	1		2					3
Salzburg	1			1	1			3
Tirol			1					1
Vorarlberg								
Anderes Land	1	7	3	1	3	8		23
Total	20	32	26	15	16	24	19	152

Frauen	20-24	25-29	30-34	35-39	40-44	45-49	50-54	Total
Wien	43	51	50	43	52	35	22	296
Niederösterreich	4	5	5	2	4	3	6	29
Burgenland				1	1			2
Steiermark	2	2	1		1	1	1	8
Kärnten		1	1	1		1		4
Oberösterreich	4	2			1			7
Salzburg	1							1
Tirol	2						1	3
Vorarlberg				1				1
Anderes Land	5	8	2	2	6	9	12	44
Total	61	69	59	50	65	49	42	395

Item 167: Warum sind Sie beim ersten Wohnsitzwechsel umgezogen?

Männer	20-24	25-29	30-34	35-39	40-44	45-49	50-54	Total
Beginn/Wechsel/Ende eines Jobs	2	5	8	0	4	3	4	26
Beginn/Wechsel/Ende eines Jobs des Partners	0	0	0	0	0	0	0	0
Verbesserung der Wohnungsqualität	5	5	4	9	4	2	8	37
Verbesserung der Wohnumgebung andere Gründe (z. B. Flüchtling)	0	2	0	3	0	0	2	7
keine Angabe	3	3	2	1	1	3	1	14
das Elternhaus verlassen ins Elternhaus zurückgekehrt	0	1	0	0	0	0	1	2
Beginn einer Partnerschaft	17	24	23	28	16	18	26	152
Ende einer Partnerschaft	0	2	1	1	2	1	2	9
Geburt eines Kindes	5	6	8	11	11	9	20	70
Beginn/Ende einer Ausbildung	0	2	0	1	0	0	0	3
	0	0	0	0	0	0	2	2
	12	11	11	4	2	8	8	56

Frauen	20-24	25-29	30-34	35-39	40-44	45-49	50-54	Total
Beginn/Wechsel/Ende eines Jobs	6	9	5	9	12	9	16	66
Beginn/Wechsel/Ende eines Jobs des Partners	1	0	0	0	0	0	0	1
Verbesserung der Wohnungsqualität	9	7	9	5	6	14	12	62
Verbesserung der Wohnumgebung andere Gründe (z. B. Flüchtling)	6	2	6	1	1	3	1	20
keine Angabe	4	6	6	6	6	4	4	36
das Elternhaus verlassen ins Elternhaus zurückgekehrt	1	3	1	1	1	1	1	9
Beginn einer Partnerschaft	49	59	56	42	43	33	26	308
Ende einer Partnerschaft	1	2	0	0	3	0	2	8
Geburt eines Kindes	15	37	42	34	28	37	37	230
Beginn/Ende einer Ausbildung	1	0	0	0	0	2	1	4
	2	3	5	0	2	1	1	14
	29	17	10	8	14	8	10	96

Item 168: Wie viele Personen, Sie mit eingeschlossen, haben nach dem ersten Wohnsitzwechsel überwiegend in dieser Wohnung/Haus gelebt?

Männer	20-24	25-29	30-34	35-39	40-44	45-49	50-54	Total
Allein gelebt	12	16	15	10	4	6	6	69
Zwei Personen	11	17	19	13	20	8	20	108
Drei Personen	5	9	5	5	4	8	11	47
Vier Personen		2	3	2	2	2	5	16
Fünf Personen	1	2		7		2	1	13
Sechs Personen	2			1				3
Sieben Personen	1	1				2		4
Mehr als sieben Personen		2	1	2	1	4		10
keine Angabe	1				1	1		3
Total	33	49	43	40	32	33	43	273

Frauen	20-24	25-29	30-34	35-39	40-44	45-49	50-54	Total
Allein gelebt	30	28	21	17	17	17	14	144
Zwei Personen	33	55	55	41	37	39	46	306
Drei Personen	16	9	15	9	17	11	11	88
Vier Personen	8	8	7	7	9	10	6	55
Fünf Personen	3	6	2	3	7	7	4	32
Sechs Personen	1	1		2	1	1	2	8
Sieben Personen	1	1	2					4
Mehr als sieben Personen		4		2	5		1	12
keine Angabe		1	1	1	1			4
Total	92	113	103	82	94	85	84	653

**Item 170: Wenn Sie an diesen zweiten Wohnsitzwechsel im ... zurückdenken.
Sind Sie in einen anderen Ort (andere Stadt oder anderes Land) verzogen?**

Männer	20-24	25-29	30-34	35-39	40-44	45-49	50-54	Total
Ja	9	19	21	10	10	15	5	89
Nein	8	12	17	20	19	17	24	117
keine Angabe				2				2
Total	17	31	38	32	29	32	29	208

Frauen	20-24	25-29	30-34	35-39	40-44	45-49	50-54	Total
Ja	24	41	33	30	38	27	37	230
Nein	28	50	44	45	41	43	31	282
keine Angabe								
Total	52	91	77	75	79	70	68	512

Item 171: Wohin sind Sie beim zweiten Wohnsitzwechsel verzogen?

Männer	20-24	25-29	30-34	35-39	40-44	45-49	50-54	Total
Wien	7	15	17	7	5	8	5	64
Niederösterreich	1		1	1	1			4
Steiermark								
Kärnten	1							1
Oberösterreich		1	1					2
Salzburg					2			2
Tirol				1		2		3
Anderes Land		3	2	1	2	5		13
keine Angabe								
Total	9	19	21	10	10	15	5	89

Frauen	20-24	25-29	30-34	35-39	40-44	45-49	50-54	Total
Wien	18	33	31	23	34	22	26	187
Niederösterreich		3	1	2	3	1	4	14
Steiermark	1			1				2
Kärnten	1	1					1	3
Oberösterreich	2	1				1		4
Salzburg		1					3	4
Tirol				1				1
Anderes Land	2	2	1	2	1	3	3	14
keine Angabe				1				1
Total	24	41	33	30	38	27	37	230

Item 174: Warum sind Sie beim zweiten Wohnsitzwechsel umgezogen?

Männer	20-24	25-29	30-34	35-39	40-44	45-49	50-54	Total
Beginn/Wechsel/Ende eines Jobs	1	4	3	4	5	3	3	23
Beginn/Wechsel/Ende eines Jobs des Partners	0	1	0	0	1	1	0	3
Verbesserung der Wohnungsqualität	4	9	16	15	9	15	13	81
Verbesserung der Wohnumgebung	0	1	3	5	2	5	5	21
andere Gründe (z. B. Flüchtling)	2	4	3	0	4	0	3	16
keine Angabe	1	0	0	1	1	0	0	3
das Elternhaus verlassen	1	4	0	1	1	3	0	10
ins Elternhaus zurückgekehrt	2	0	1	1	0	2	2	8
Beginn einer Partnerschaft	4	6	8	11	2	3	9	43
Ende einer Partnerschaft	1	3	2	1	0	3	1	11

Geburt eines Kindes	0	1	2	0	4	0	3	10
Beginn/Ende einer Ausbildung	4	5	6	0	0	4	0	19

Frauen	20-24	25-29	30-34	35-39	40-44	45-49	50-54	Total
Beginn/Wechsel/Ende eines Jobs	3	3	4	6	4	5	5	30
Beginn/Wechsel/Ende eines Jobs des Partners	0	1	2	0	3	3	1	10
Verbesserung der Wohnungsqualität	16	39	38	34	30	31	28	216
Verbesserung der Wohnumgebung	7	12	7	9	11	6	8	60
andere Gründe (z. B. Flüchtling)	7	15	10	6	9	5	13	65
keine Angabe	1	2	1	1	0	1	2	8
das Elternhaus verlassen	3	0	1	1	2	2	1	10
ins Elternhaus zurückgekehrt	4	2	0	1	3	1	2	13
Beginn einer Partnerschaft	8	16	17	15	19	14	6	95
Ende einer Partnerschaft	2	7	5	5	7	2	3	31
Geburt eines Kindes	1	4	4	5	0	2	6	22
Beginn/Ende einer Ausbildung	6	6	2	5	6	5	2	32

Item 175: Wie viele Personen, Sie mit eingeschlossen, haben nach dem zweiten Wohnsitzwechsel überwiegend in dieser Wohnung/Haus gelebt?

Männer	20-24	25-29	30-34	35-39	40-44	45-49	50-54	Total
Allein gelebt	4	7	12	4	6	11	2	46
Zwei Personen	5	12	12	19	11	8	12	79
Drei Personen	3	6	7	4	4	6	12	42
Vier Personen	2	2	3	3	6	4	2	22
Fünf Personen	1		2	2	2	3	1	11
Sechs Personen	1	2	1					4
Sieben Personen								
Mehr als sieben Personen		2	1					3
keine Angabe	1							1

Frauen	20-24	25-29	30-34	35-39	40-44	45-49	50-54	Total
Allein gelebt	10	13	7	13	9	11	10	73
Zwei Personen	24	38	29	36	31	35	16	209
Drei Personen	10	25	23	20	21	10	20	129
Vier Personen	5	9	11	3	10	11	17	66
Fünf Personen	1	5	4		4	3	4	21
Sechs Personen	1	1	1	1			1	5
Sieben Personen	1				4			5
Mehr als sieben Personen			1	2				3
keine Angabe			1					1

Item 177: Wenn Sie an diesen dritten Wohnsitzwechsel im ... zurückdenken. Sind Sie in einen anderen Ort (andere Stadt oder anderes Land) verzogen?

Männer	20-24	25-29	30-34	35-39	40-44	45-49	50-54	Total
Ja	4	11	8	11	8	16	5	63
Nein	3	7	20	12	15	13	13	83
keine Angabe				2				2
Total	7	18	28	25	23	29	18	148

Frauen	20-24	25-29	30-34	35-39	40-44	45-49	50-54	Total
Ja	16	20	14	22	20	17	21	130
Nein	12	23	21	22	34	30	13	155
keine Angabe								
Total	28	43	35	44	54	47	34	285

Item 178: Wohin sind Sie beim dritten Wohnsitzwechsel verzogen?

Männer	20-24	25-29	30-34	35-39	40-44	45-49	50-54	Total
Wien	4	9	7	9	4	11	3	47
Niederösterreich								
Burgenland								
Steiermark					2			2
Kärnten								
Oberösterreich		1						1

Salzburg								
Tirol				2		2		4
Vorarlberg								
Anderes Land		1	1		2	3	2	9
Total	4	11	8	11	8	16	5	63

Frauen	20-24	25-29	30-34	35-39	40-44	45-49	50-54	Total
Wien	14	15	13	18	15	9	13	97
Niederösterreich			1	3		3	4	11
Burgenland					1	1		2
Steiermark						2		2
Kärnten		1						1
Oberösterreich	1							1
Salzburg		1						1
Tirol							1	1
Vorarlberg						1		1
Anderes Land	1	3		1	4	1	3	13
Total	16	20	14	22	20	17	21	130

Item 181: Warum sind Sie beim dritten Wohnsitzwechsel umgezogen?

Männer	20-24	25-29	30-34	35-39	40-44	45-49	50-54	Total
Beginn/Wechsel/Ende eines Jobs	1	2	1	1	3	3	3	14
Beginn/Wechsel/Ende eines Jobs des Partners	0	0	0	0	1	1	0	2
Verbesserung der Wohnungsqualität	0	8	9	15	14	14	14	74
Verbesserung der Wohnumgebung	1	1	2	5	1	6	2	18
andere Gründe (z. B. Flüchtling)	0	4	7	2	4	3	0	20
keine Angabe	0	0	0	0	0	0	0	0
das Elternhaus verlassen	1	0	0	0	0	0	0	1
ins Elternhaus zurückgekehrt	0	0	0	0	0	0	0	0
Beginn einer Partnerschaft	2	1	7	4	0	4	0	18
Ende einer Partnerschaft	1	0	2	1	4	1	1	10
Geburt eines Kindes	0	0	0	2	0	0	0	2
Beginn/Ende einer Ausbildung	2	3	2	0	0	0	0	7

Frauen	20-24	25-29	30-34	35-39	40-44	45-49	50-54	Total
Beginn/Wechsel/Ende eines Jobs	1	3	2	4	4	4	8	26
Beginn/Wechsel/Ende eines Jobs des Partners	0	1	0	1	3	2	1	8
Verbesserung der Wohnungsqualität	9	23	19	14	30	23	16	134
Verbesserung der Wohnumgebung	2	6	3	6	5	4	5	31
andere Gründe (z. B. Flüchtling)	1	1	2	6	4	6	2	22
keine Angabe	1	3	3	0	0	0	0	7
das Elternhaus verlassen	0	0	0	1	1	0	0	2
ins Elternhaus zurückgekehrt	1	0	0	1	0	0	0	2
Beginn einer Partnerschaft	6	6	4	7	4	5	9	41
Ende einer Partnerschaft	3	3	3	3	2	4	1	19
Geburt eines Kindes	0	4	1	2	4	2	3	16
Beginn/Ende einer Ausbildung	7	5	1	3	1	1	0	18

Item 182: Wie viele Personen, Sie mit eingeschlossen, haben nach dem dritten Wohnsitzwechsel überwiegend in dieser Wohnung/Haus gelebt?

Männer	20-24	25-29	30-34	35-39	40-44	45-49	50-54	Total
Allein gelebt	1	3	10	7	5	9	5	40
Zwei Personen	4	7	11	9	6	8	2	47
Drei Personen	2	5	5	4	4	7	3	30
Vier Personen		1	2	3	6	1	6	19
Fünf Personen					2	4	2	8
Sechs Personen				2				2
Sieben Personen								
Mehr als sieben Personen		2						2
keine Angabe								
Total	7	18	28	25	23	29	18	148

Frauen	20-24	25-29	30-34	35-39	40-44	45-49	50-54	Total
Allein gelebt	5	3	8	7	8	5	6	42

Zwei Personen	11	16	7	13	16	15	12	90
Drei Personen	5	16	8	13	12	15	5	74
Vier Personen	3	2	6	6	12	9	11	49
Fünf Personen		3	4	1	6	3		17
Sechs Personen	1	1		1				3
Sieben Personen	1	1		2				4
Mehr als sieben Personen	2			1				3
keine Angabe		1	2					3
Total	28	43	35	44	54	47	34	285

Item 267: Sind Sie im großen und ganzen mit Ihrer derzeitigen Wohnsituation ...?

Männer	20-24	25-29	30-34	35-39	40-44	45-49	50-54	Total
sehr zufrieden	17	21	13	16	5	9	18	99
eher zufrieden	26	19	22	15	18	17	25	142
eher unzufrieden	9	7	8	5	3	4	2	38
sehr unzufrieden	1	8	4	4	6	3	2	28
keine Angabe								
Total	53	55	47	40	32	33	47	307

Frauen	20-24	25-29	30-34	35-39	40-44	45-49	50-54	Total
sehr zufrieden	49	42	36	33	44	46	49	299
eher zufrieden	36	48	45	36	34	34	31	264
eher unzufrieden	22	19	15	9	10	6	4	85
sehr unzufrieden	12	10	7	4	6	6	2	47
keine Angabe			1		1			2
Total	119	119	104	82	95	92	86	697

Item 268: Beabsichtigen Sie, innerhalb der nächsten 2 Jahre umzuziehen?

Männer	20-24	25-29	30-34	35-39	40-44	45-49	50-54	Total
Ja	23	22	11	8	13	6	2	85
Nein	28	31	33	31	18	25	44	210
keine Angabe	2	2	3	1	1	2	1	12
Total	53	55	47	40	32	33	47	307

Frauen	20-24	25-29	30-34	35-39	40-44	45-49	50-54	Total
Ja	58	45	31	13	16	14	4	181
Nein	58	71	71	69	79	78	79	505
keine Angabe	3	3	2				3	11
Total	119	119	104	82	95	92	86	697

4.7. Ausbildungs- und Erwerbsbiographie**Item 269: Ich möchte jetzt auf Ihre Ausbildung(en) zurückkommen. Anzahl der Ausbildungen**

Männer	20-24	25-29	30-34	35-39	40-44	45-49	50-54	Total
1	33	17	21	21	21	18	30	161
2	14	26	14	8	4	8	15	89
3	4	7	5	2	2	4	1	25
4	2	2	1	2	1	1	1	10
5				1				1
8								
Total	53	52	41	34	28	31	47	286

Frauen	20-24	25-29	30-34	35-39	40-44	45-49	50-54	Total
1	56	54	52	42	45	42	41	332
2	39	29	28	18	13	17	16	160
3	11	12	7	5	7	6	1	49
4	1	2	2	2	1		1	9
5		4					1	5
8							1	1
Total	107	101	89	67	66	65	61	556

Item 271: Um welche Ausbildung hat es sich bei der ersten Ausbildung gehandelt?

Männer	20-24	25-29	30-34	35-39	40-44	45-49	50-54	Total
Lehre	24	21	20	16	15	10	27	133
BMS (z. B. Handelsschule)	4	4	3	6	2	2		21
AHS	14	19	8	7	7	7	10	72
BHS (z. B. HAK oder HTL)	4	4	5	2	1	4	3	23
Berufsausbildung ohne Matura (Meisterkurs etc.)	1	1	2	3	3	2	4	16
Berufsausbildung mit Matura (spezielle Lehrgänge etc.)		1				2		3
Universität/Hochschule	3	1	3			1	2	10
Akademie		1				3	1	5
postgraduate studies	1							1
keine Angabe	2							2
Total	53	52	41	34	28	31	47	286

Frauen	20-24	25-29	30-34	35-39	40-44	45-49	50-54	Total
Lehre	28	34	26	26	21	27	29	191
BMS (z. B. Handelsschule)	12	20	22	20	24	13	16	127
AHS	50	30	21	7	8	9	10	135
BHS (z. B. HAK oder HTL)	7	7	8	8	3	2	1	36
Berufsausbildung ohne Matura (Meisterkurs etc.)	8	5	7	4	5	9	3	41
Berufsausbildung mit Matura (spezielle Lehrgänge etc.)		1	2		3	1	1	8
Universität/Hochschule	2	2	1	1	1		1	8
Akademie			1	1	1	1		4
postgraduate studies						1		1
keine Angabe		2	1			2		5
Total	107	101	89	67	66	65	61	556

Item 272: War für Sie diese erste Ausbildung eine Vollzeit- oder Teilzeittätigkeit?

Männer	20-24	25-29	30-34	35-39	40-44	45-49	50-54	Total
Vollzeit	48	48	39	32	25	30	45	267
Teilzeit	5	4	2	2	3	1	2	19
keine Angabe								
Total	53	52	41	34	28	31	47	286

Frauen	20-24	25-29	30-34	35-39	40-44	45-49	50-54	Total
Vollzeit	100	100	89	67	65	61	61	543
Teilzeit	5				1	4		10
keine Angabe	2	1						3
Total	107	101	89	67	66	65	61	556

Item 273: Haben Sie diese erste Ausbildung erfolgreich abgeschlossen?

Männer	20-24	25-29	30-34	35-39	40-44	45-49	50-54	Total
ja	41	42	33	32	20	30	37	235
nein, abgebrochen	7	10	8	2	8	1	10	46
nein, noch in Ausbildung	5							5
keine Angabe								
Total	53	52	41	34	28	31	47	286

Frauen	20-24	25-29	30-34	35-39	40-44	45-49	50-54	Total
ja	94	86	79	63	61	61	53	497
nein, abgebrochen	9	13	9	4	5	3	7	50
nein, noch in Ausbildung	3	1	1					5
keine Angabe	1	1				1	1	4
Total	107	101	89	67	66	65	61	556

Item 275: Haben Sie diese erste Ausbildung später noch einmal fortgesetzt?

Männer	20-24	25-29	30-34	35-39	40-44	45-49	50-54	Total
Ja	1				2			3
Nein	6	10	8	2	6	1	10	43

keine Angabe

Total	7	10	8	2	8	1	10	46
-------	---	----	---	---	---	---	----	----

Frauen	20-24	25-29	30-34	35-39	40-44	45-49	50-54	Total
Ja	2	1	1					4
Nein	7	11	8	4	5	3	7	45
keine Angabe		1						1
Total	9	13	9	4	5	3	7	50

Item 277: Um welche Ausbildung hat es sich bei der zweiten Ausbildung gehandelt?

Männer	20-24	25-29	30-34	35-39	40-44	45-49	50-54	Total
Lehre	2	7	4	1			2	16
BMS (z. B. Handelsschule)		1					5	6
AHS	2	3	2		2			9
BHS (z. B. HAK oder HTL)	4	3		1		1		9
Berufsausbildung ohne Matura (Meisterkurs etc.)	1	5	4	4	3	2	2	21
Berufsausbildung mit Matura (spezielle Lehrgänge etc.)	1	2		2				5
Universität/Hochschule	7	13	9	3	2	8	8	50
Akademie		1		1		2		4
postgraduate studies			1					1
keine Angabe	2			1				3
Total	19	35	20	13	7	13	17	124

Frauen	20-24	25-29	30-34	35-39	40-44	45-49	50-54	Total
Lehre	3	8	3	3		1	2	20
BMS (z. B. Handelsschule)	1		1	1	2	2	1	8
AHS	1	2	1		3	1	1	9
BHS (z. B. HAK oder HTL)	2	2	3					7
Berufsausbildung ohne Matura (Meisterkurs etc.)	4	5	6	7	5	6	9	42
Berufsausbildung mit Matura (spezielle Lehrgänge etc.)	3	4	5	4	1	4	2	23
Universität/Hochschule	33	22	12	6	6	4	2	85
Akademie	4	2	4	4	2	1	3	20
postgraduate studies		1				2		3
keine Angabe		1	2		2	2		7
Total	51	47	37	25	21	23	20	224

Item 278: War für Sie diese zweite Ausbildung eine Vollzeit- oder Teilzeittätigkeit?

Männer	20-24	25-29	30-34	35-39	40-44	45-49	50-54	Total
Vollzeit	15	25	15	10	4	9	14	92
Teilzeit	4	10	5	3	3	4	3	32
keine Angabe								
Total	19	35	20	13	7	13	17	124

Frauen	20-24	25-29	30-34	35-39	40-44	45-49	50-54	Total
Vollzeit	44	37	27	19	16	16	15	174
Teilzeit	7	10	9	6	3	7	5	47
keine Angabe			1		2			3
Total	51	47	37	25	21	23	20	224

Item 279: Haben Sie diese zweite Ausbildung erfolgreich abgeschlossen?

Männer	20-24	25-29	30-34	35-39	40-44	45-49	50-54	Total
ja	7	22	8	10	7	11	11	76
nein, abgebrochen	5	6	9	2		2	6	30
nein, noch in Ausbildung	7	7	3	1				18
keine Angabe								
Total	19	35	20	13	7	13	17	124

Frauen	20-24	25-29	30-34	35-39	40-44	45-49	50-54	Total
ja	7	28	26	19	17	19	19	135
nein, abgebrochen	8	7	8	4	2	2	1	32
nein, noch in Ausbildung	34	12	3	2		1		52

keine Angabe	2				2	1		5
Total	51	47	37	25	21	23	20	224

Item 281: Haben Sie diese zweite Ausbildung später noch einmal fortgesetzt?

Männer	20-24	25-29	30-34	35-39	40-44	45-49	50-54	Total
Ja			1					1
Nein	5	6	8	2		2	6	29
Total	5	6	9	2	2	6	30	

Frauen	20-24	25-29	30-34	35-39	40-44	45-49	50-54	Total
Ja								
Nein	8	7	8	4	2	2	1	32
Total	8	7	8	4	2	2	1	32

Item 283: Um welche Ausbildung hat es sich bei der dritten Ausbildung gehandelt?

Männer	20-24	25-29	30-34	35-39	40-44	45-49	50-54	Total
Lehre		1					1	2
BMS (z. B. Handelsschule)		1						1
AHS	1	1						2
BHS (z. B. HAK oder HTL)		1	1					2
Berufsausbildung ohne Matura (Meisterkurs etc.)	1	1	1	2	3	1		9
Berufsausbildung mit Matura (spezielle Lehrgänge etc.)	1	2						3
Universität/Hochschule	3	2	3	2		3	1	14
Akademie								
postgraduate studies			1			1		2
keine Angabe				1				1
Total	6	9	6	5	3	5	2	36

Frauen	20-24	25-29	30-34	35-39	40-44	45-49	50-54	Total
Lehre		2						2
BMS (z. B. Handelsschule)			1					1
AHS	2	1			1		1	5
BHS (z. B. HAK oder HTL)		1						1
Berufsausbildung ohne Matura (Meisterkurs etc.)		5	2	2	1	2	2	14
Berufsausbildung mit Matura (spezielle Lehrgänge etc.)	1	1	1	1				4
Universität/Hochschule	8	6	4	2	4	1		25
Akademie	1	1	1	2	1	2	1	9
postgraduate studies						1		1
keine Angabe		1			1			2
Total	12	18	9	7	8	6	4	64

Item 284: War für Sie diese dritte Ausbildung eine Vollzeit- oder Teilzeittätigkeit?

Männer	20-24	25-29	30-34	35-39	40-44	45-49	50-54	Total
Vollzeit	2	7	4	4		2	2	21
Teilzeit	4	2	2	1	3	3		15
keine Angabe								
Total	6	9	6	5	3	5	2	36

Frauen	20-24	25-29	30-34	35-39	40-44	45-49	50-54	Total
Vollzeit	8	9	6	4	6	2	2	37
Teilzeit	4	9	3	3	1	4	2	26
keine Angabe					1			1
Total	12	18	9	7	8	6	4	64

Item 285: Haben Sie diese dritte Ausbildung erfolgreich abgeschlossen?

Männer	20-24	25-29	30-34	35-39	40-44	45-49	50-54	Total
ja	2	4	4	4	3	4	1	22
nein, abgebrochen		2		1		1	1	5

nein, noch in Ausbildung	4	3	2					9
keine Angabe								

Frauen	20-24	25-29	30-34	35-39	40-44	45-49	50-54	Total
ja	1	8	6	4	6	5	4	34
nein, abgebrochen		1	1	1	1	1		5
nein, noch in Ausbildung	10	9	2	2				23
keine Angabe	1				1			2

Item 287: Haben Sie diese dritte Ausbildung später noch einmal fortgesetzt?

Männer	20-24	25-29	30-34	35-39	40-44	45-49	50-54	Total
Nein		2		1		1	1	5

Frauen	20-24	25-29	30-34	35-39	40-44	45-49	50-54	Total
Nein		1	1	1	1	1		5

Item 324: Dann zu Ihren Berufen bzw. Jobs! Anzahl der Berufe bzw. Jobs

Männer	20-24	25-29	30-34	35-39	40-44	45-49	50-54	Total
1	26	21	11	13	4	10	13	98
2	5	18	12	9	10	8	13	75
3	1	8	11	11	11	5	7	54
4		2	3	3	2	7	11	28
5			2	2	1	3	2	10
6			2	1				3
7								
8								
9					1			1
10					1		1	2
Total	32	49	41	39	30	33	47	271

Frauen	20-24	25-29	30-34	35-39	40-44	45-49	50-54	Total
1	42	56	35	22	30	33	21	239
2	18	29	31	20	21	16	30	165
3	4	19	19	20	20	17	15	114
4	2	4	12	10	15	10	16	69
5	1	1	1	3	6	6	2	20
6				2	2	3		7
7			1		1	2		4
8						2	1	3
9				1				1
10				1		1		2
Total	67	109	99	79	95	90	85	624

Item 327: Was haben Sie unmittelbar vor dieser ersten beruflichen Tätigkeit gemacht?

Männer	20-24	25-29	30-34	35-39	40-44	45-49	50-54	Total
Arbeitslosigkeit		5	1	1				7
Karenz								
Betreuung eines Kindes ohne bzw. außerhalb der Karenz								
Hausfrau/Hausmann								
Aus- bzw. Weiterbildung	27	36	30	36	22	24	36	211
Krankheit			1					1
Pflege eines Angehörigen					1	1		2
Anderer (Kurzzeit-)Job		3	4	2	6	2	3	20
Sonstiges	5	5	5		1	6	8	30
keine Angabe								
Total	32	49	41	39	30	33	47	271

Frauen	20-24	25-29	30-34	35-39	40-44	45-49	50-54	Total
Arbeitslosigkeit		5	1					6
Karenz	1		4	1		2		8
Betreuung eines Kindes ohne bzw. außerhalb der Karenz		1	4		2	1	1	9
Hausfrau/Hausmann		3	6	1	3	6	1	20
Aus- bzw. Weiterbildung	59	88	80	70	69	74	69	509
Krankheit								
Pflege eines Angehörigen				1				1

Anderer (Kurzzeit-)Job		5	1	2	8	2	1	19
Sonstiges	3	5	1	1	9	2	9	30
keine Angabe	4	2	2	3	4	3	4	22
Total	67	109	99	79	95	90	85	624

Item 328: Haben Sie diese erste berufliche Tätigkeit für mehr als 6 Monate unterbrochen oder ganz aufgegeben?

Männer	20-24	25-29	30-34	35-39	40-44	45-49	50-54	Total
ja, unterbrochen	1	6	6	9	2	2	4	30
ja, aufgegeben	12	29	27	19	26	24	35	172
nein	19	14	8	11	2	7	8	69
keine Angabe								
Total	32	49	41	39	30	33	47	271

Frauen	20-24	25-29	30-34	35-39	40-44	45-49	50-54	Total
ja, unterbrochen	5	22	20	26	17	13	16	119
ja, aufgegeben	35	70	65	49	66	57	61	403
nein	26	16	14	4	12	20	8	100
keine Angabe	1	1						2
Total	67	109	99	79	95	90	85	624

Item 330: Warum haben Sie diese berufliche Tätigkeit unterbrochen bzw. aufgegeben?

Männer	20-24	25-29	30-34	35-39	40-44	45-49	50-54	Total
Heirat oder Partnerschaft	0	0	1	1	2	0	0	4
Wunsch nach finanzieller Verbesserung	0	4	5	0	3	8	9	29
Wunsch nach interessanterer oder zumindest anderer Tätigkeit	2	12	13	9	10	12	15	73
aus anderen Gründen	5	5	12	9	4	3	7	45
wir erwarten ein (weiteres) Kind	0	1	0	0	0	0	0	1
Karenz	0	1	0	0	0	0	0	1
Kündigung oder Vertragsende	0	6	4	1	2	2	1	16
aus gesundheitlichen Gründen	1	0	2	3	1	0	7	14
keine Angabe	5	6	2	5	8	5	6	37

Frauen	20-24	25-29	30-34	35-39	40-44	45-49	50-54	Total
Heirat oder Partnerschaft	0	1	1	5	3	3	7	20
Wunsch nach finanzieller Verbesserung	2	8	3	3	11	8	6	41
Wunsch nach interessanterer oder zumindest anderer Tätigkeit	4	18	21	7	9	9	11	79
aus anderen Gründen	6	10	14	14	17	11	11	83
wir erwarten ein (weiteres) Kind	2	3	2	5	8	11	11	42
Karenz	8	36	41	29	24	19	21	178
Kündigung oder Vertragsende	8	9	5	0	4	4	3	33
aus gesundheitlichen Gründen	2	1	1	1	2	3	2	12
keine Angabe	10	12	3	13	12	11	11	72

Item 331: Haben Sie unmittelbar nach dieser Unterbrechung dieselbe berufliche Tätigkeit beim selben Arbeitgeber noch einmal aufgenommen?

Männer	20-24	25-29	30-34	35-39	40-44	45-49	50-54	Total
Ja		3	1	3				7
Nein	1	3	5	6	2	2	3	22
keine Angabe							1	1
Total	1	6	6	9	2	2	4	30

Frauen	20-24	25-29	30-34	35-39	40-44	45-49	50-54	Total
Ja	2	2	5	9	6	4	5	33
Nein	3	18	13	16	11	8	6	75
keine Angabe		2	2	1		1	5	11
Total	5	22	20	26	17	13	16	119

Item 333: Schloß sich die zweite berufliche Tätigkeit unmittelbar (d. h. innerhalb von 6 Monaten) an die vorhergehende Berufstätigkeit an?

Männer	20-24	25-29	30-34	35-39	40-44	45-49	50-54	Total
Ja	5	13	18	11	19	20	27	113
Nein	1	14	12	14	7	3	7	58
keine Angabe		1		1				2
Total	6	28	30	26	26	23	34	173

Frauen	20-24	25-29	30-34	35-39	40-44	45-49	50-54	Total
Ja	14	24	23	29	33	35	29	187
Nein	11	28	41	28	32	22	35	197
keine Angabe		1						1
Total	25	53	64	57	65	57	64	385

Item 334: Was haben Sie unmittelbar vor dieser zweiten beruflichen Tätigkeit gemacht?

Männer	20-24	25-29	30-34	35-39	40-44	45-49	50-54	Total
Arbeitslosigkeit		4	7	6	2	1	2	22
Karenz								
Betreuung eines Kindes ohne bzw. außerhalb der Karenz								
Hausfrau/Hausmann								
Aus- bzw. Weiterbildung		6	1	2				9
Pflege eines Angehörigen					1	1		2
Anderer (Kurzzeit-)Job		1	1		1		2	5
Sonstiges	1	4	3	5	2	1	3	19
keine Angabe				2	1			3
Total	1	15	12	15	7	3	7	60

Frauen	20-24	25-29	30-34	35-39	40-44	45-49	50-54	Total
Arbeitslosigkeit	1	6	7	2	1			17
Karenz	5	11	14	10	11	8	13	72
Betreuung eines Kindes ohne bzw. außerhalb der Karenz		2	7	5	7	8	8	37
Hausfrau/Hausmann		1	3	4	3	3	7	21
Aus- bzw. Weiterbildung	3	2	8	5	3		3	24
Pflege eines Angehörigen							1	1
Anderer (Kurzzeit-)Job		3	1	1	2	1	1	9
Sonstiges	1	2	1	1	5	2	2	14
keine Angabe	1	2						3
Total	11	29	41	28	32	22	35	198

Item 335: Haben Sie diese zweite berufliche Tätigkeit für mehr als 6 Monate unterbrochen oder ganz aufgegeben?

Männer	20-24	25-29	30-34	35-39	40-44	45-49	50-54	Total
ja, unterbrochen			2				1	3
ja, aufgegeben	2	14	19	19	17	17	22	110
nein	4	14	9	6	9	6	11	59
keine Angabe				1				1
Total	6	28	30	26	26	23	34	173

Frauen	20-24	25-29	30-34	35-39	40-44	45-49	50-54	Total
ja, unterbrochen	3	1	8	10	10	13	6	51
ja, aufgegeben	10	34	37	33	40	33	36	223
nein	12	17	19	14	15	11	22	110
keine Angabe		1						1
Total	25	53	64	57	65	57	64	385

Item 337: Warum haben Sie diese berufliche Tätigkeit unterbrochen bzw. aufgegeben?

Männer	20-24	25-29	30-34	35-39	40-44	45-49	50-54	Total
Heirat oder Partnerschaft	0	1	0	0	0	0	0	1
Wunsch nach finanzieller Verbesserung	1	1	4	6	8	5	3	28

Wunsch nach interessanterer oder zumindest anderer Tätigkeit	0	4	6	5	7	7	14	43
aus anderen Gründen	1	2	6	3	2	2	4	20
wir erwarten ein (weiteres) Kind	0	0	0	0	0	0	0	0
Karenz	0	0	0	0	0	0	0	0
Kündigung oder Vertragsende	0	4	2	5	1	3	3	18
aus gesundheitlichen Gründen	0	0	1	0	0	0	2	3
keine Angabe	0	2	3	5	2	1	3	16

Frauen	20-24	25-29	30-34	35-39	40-44	45-49	50-54	Total
Heirat oder Partnerschaft	0	0	0	1	2	1	1	5
Wunsch nach finanzieller Verbesserung	3	7	4	4	12	6	8	44
Wunsch nach interessanterer oder zumindest anderer Tätigkeit	2	6	10	7	4	6	1	36
aus anderen Gründen	0	8	7	8	7	5	6	41
wir erwarten ein (weiteres) Kind	1	0	0	1	4	8	5	19
Karenz	3	6	16	16	12	10	13	76
Kündigung oder Vertragsende	3	8	6	1	2	4	6	30
aus gesundheitlichen Gründen	0	1	2	0	2	2	2	9
keine Angabe	2	2	3	6	9	8	4	34

Item 338: Haben Sie unmittelbar nach dieser Unterbrechung dieselbe berufliche Tätigkeit beim selben Arbeitgeber noch einmal aufgenommen?

Männer	30-34	50-54	Total
Ja	1	1	2
Nein	1		1
keine Angabe			
Total	2	1	3

Frauen	20-24	25-29	30-34	35-39	40-44	45-49	50-54	Total
Ja			3	3	4	5	2	17
Nein	3	1	5	7	6	7	4	33
keine Angabe						1		1
Total	3	1	8	10	10	13	6	51

Item 340: Schloß sich die dritte berufliche Tätigkeit unmittelbar (d. h. innerhalb von 6 Monaten) an die vorhergehende Berufstätigkeit an?

Männer	20-24	25-29	30-34	35-39	40-44	45-49	50-54	Total
Ja	1	8	11	7	8	14	18	67
Nein		2	7	9	8	1	3	30
keine Angabe				1				1
Total	1	10	18	17	16	15	21	98

Frauen	20-24	25-29	30-34	35-39	40-44	45-49	50-54	Total
Ja	4	14	15	20	23	22	15	113
Nein	3	10	18	17	21	19	18	106
keine Angabe								
Total	7	24	33	37	44	41	33	219

Item 341: Was haben Sie unmittelbar vor dieser dritten beruflichen Tätigkeit gemacht?

Männer	25-29	30-34	35-39	40-44	45-49	50-54	Total
Arbeitslosigkeit	2	4	5	3	1		15
Karenz							
Betreuung eines Kindes ohne bzw. außerhalb der Karenz							
Hausfrau/Hausmann							
Aus- bzw. Weiterbildung		1	2				3
Krankheit							
Pflege eines Angehörigen							
Anderer (Kurzzeit-)Job		1	1	2		2	6
Sonstiges			1	1			2

keine Angabe		1	1	2		1	5
Total	2	7	10	8	1	3	31

Frauen	20-24	25-29	30-34	35-39	40-44	45-49	50-54	Total
Arbeitslosigkeit	2	2	6	3	2	1		16
Karenz	1	3	9	5	3	9	1	31
Betreuung eines Kindes ohne bzw. außerhalb der Karenz			1	4	9	4	7	25
Hausfrau/Hausmann		2	1	4	1	4	10	22
Aus- bzw. Weiterbildu Krankheit		1		1	1			3
Pflege eines Angehörigen					1			1
Anderer (Kurzzeit-)Job		1			1			2
Sonstiges		1	1		3			5
keine Angabe								
Total	3	10	18	17	21	19	18	106

Item 342: Haben Sie diese dritte berufliche Tätigkeit für mehr als 6 Monate unterbrochen oder ganz aufgegeben?

Männer	20-24	25-29	30-34	35-39	40-44	45-49	50-54	Total
ja, unterbrochen			2				1	3
ja, aufgegeben		4	5	5	5	12	13	44
nein	1	6	11	11	11	3	7	50
keine Angabe				1				1
Total	1	10	18	17	16	15	21	98

Frauen	20-24	25-29	30-34	35-39	40-44	45-49	50-54	Total
ja, unterbrochen	1	3	5	3	5	5	2	24
ja, aufgegeben	3	10	12	16	24	21	22	108
nein	3	11	16	18	15	15	9	87
keine Angabe								
Total	7	24	33	37	44	41	33	219

Item 344: Warum haben Sie diese berufliche Tätigkeit unterbrochen bzw. aufgegeben?

Männer	20-24	25-29	30-34	35-39	40-44	45-49	50-54	Total
Heirat oder Partnerschaft		0	1	0	0	0	0	1
Wunsch nach finanzieller Verbesserung		0	2	0	2	3	4	11
Wunsch nach interessanterer oder zumindest anderer Tätigkeit		0	3	1	2	7	2	15
aus anderen Gründen wir erwarten ein (weiteres)		2	2	0	0	2	0	6
Kind		0	0	0	0	0	0	0
Karenz		0	0	0	0	0	0	0
Kündigung oder Vertragsende		2	2	2	1	1	6	14
aus gesundheitlichen Gründen		0	0	0	1	1	0	2
keine Angabe		0	0	2	0	1	2	5

Frauen	20-24	25-29	30-34	35-39	40-44	45-49	50-54	Total
Heirat oder Partnerschaft	0	0	0	0	0	0	2	2
Wunsch nach finanzieller Verbesserung	1	2	4	0	2	1	4	14
Wunsch nach interessanterer oder zumindest anderer Tätigkeit	1	4	2	5	1	5	5	23
aus anderen Gründen wir erwarten ein (weiteres)	0	4	3	2	8	10	5	32
Kind	0	0	0	1	1	1	2	5
Karenz	1	4	6	3	9	1	0	24
Kündigung oder Vertragsende	1	0	2	4	2	1	6	16
aus gesundheitlichen Gründen	0	0	0	1	2	1	0	4
keine Angabe	0	1	1	3	4	6	5	20

Item 345: Haben Sie unmittelbar nach dieser Unterbrechung dieselbe berufliche Tätigkeit beim selben Arbeitgeber noch einmal aufgenommen?

Männer	20-24	25-29	30-34	35-39	40-44	45-49	50-54	Total
Ja			1					1
Nein			1				1	2
Total			2				1	3

Frauen	20-24	25-29	30-34	35-39	40-44	45-49	50-54	Total
Ja		1		2	2	3		8
Nein	1	2	5	1	3	2	2	16
Total	1	3	5	3	5	5	2	24

Item 395: Welche Tätigkeit haben Sie, als Sie diesen Job begonnen haben, ausgeübt?

Männer	20-24	25-29	30-34	35-39	40-44	45-49	50-54	Total
Leitende Bedienstete in Ministerien, Verwaltungsbehörden etc. Direktoren, Geschäftsführer, Prokuristen mittlerer Unterne			1		2			3
Geschäftsführer, Prokuristen kleiner Unternehmen		1		2	1	3	1	8
Andere leitende Angestellte (Managementfunktionen)		1	2	2	4	2	2	13
Physiker, Mathematiker, Ingenieurwissenschaftler, Informatik		1		1	2			4
Mediziner und Biowissenschaftler		2					2	4
Psychologen, Sozialarbeiter		1				2		3
Hochschullehrer								
Lehrer an Mittelschulen (mit Hochschulstudium)								
Andere Lehrer (Ausbildung an der Pädagogischen Akademie)								
Andere hochqualifizierte Berufe (z. B. Wissenschaftler)								
Freischaffende Künstler und Schriftsteller			2		1	4	2	9
Technische Fachkräfte (z. B. Technische Zeichner, Lotsen)		3	2	6	4	3	4	22
Gesundheitsfachkräfte, Fachkräfte im sozialen Bereich	1	1	1	1	2			6
Sonstige Fachkräfte mittlerer Qualifikationsebene			2	3	1	2	1	9
Bürokräfte ohne Kundenkontakt	2	2	1				2	7
Bürokräfte mit Kundenkontakt	4		3				6	13
Dienstleistungsberufe und Sicherheitsbedienstete	2	6	7	8	3	3		29
Fachverkäufer		2		2		3	3	10
Fachkräfte, Landwirte		1						1
Mineralgewinnungs- und Bauberufe		1		1	2			4
Metallarbeiter, Mechaniker und verwandte Berufe	4	2	4	2			2	14
Präzisionsarbeiter, Kunsthandwerker und verwandte Berufe				3			2	5
Sonstige Handwerks- und verwandte Berufe	5	1	2	1		1	3	13
Maschinenbediener und Montierer				1				1
Fahrzeugführer und Bediener mobiler Anlagen		1	1	1	2		2	7
Hilfskräfte im Verkauf und Dienstleistungsbereich		1	3					4

Hilfskräfte in der Land- und Forstwirtschaft sowie Fischerei								
Hilfskräfte im Bergbau, Baugewerbe, verarbeitenden Gewerbe		3	2		2			7
keine Angabe	6	5					1	12
Total	24	35	33	34	26	23	34	209
Frauen	20-24	25-29	30-34	35-39	40-44	45-49	50-54	Total
Leitende Bedienstete in Ministerien, Verwaltungsbehörden etc. Direktoren, Geschäftsführer, Prokuristen mittlererer Unterne						3		3
Geschäftsführer, Prokuristen kleiner Unternehmen							1	1
Andere leitende Angestellte (Managementfunktionen)			1					1
Physiker, Mathematiker, Ingenieurwissenschaftler, Informatik								
Mediziner und Biowissenschaftler		1			1		1	3
Psychologen, Sozialarbeiter	1		1		2			4
Hochschullehrer							1	1
Lehrer an Mittelschulen (mit Hochschulstudium)			1					1
Andere Lehrer (Ausbildung an der Pädagogischen Akademie)	1	1		1	4	3		10
Andere hochqualifizierte Berufe (z. B. Wissenschaftler)				1				1
Freischaffende Künstler und Schriftsteller		2	1			1	2	6
Technische Fachkräfte (z. B. Technische Zeichner, Lotsen)				2		1		3
Gesundheitsfachkräfte, Fachkräfte im sozialen Bereich	2	3	4	7	2	1	1	20
Sonstige Fachkräfte mittlerer Qualifikationsebene	1	1	2		1	1		6
Bürokräfte ohne Kundenkontakt	9	8	8	11	5	11	4	56
Bürokräfte mit Kundenkontakt	5	15	13	7	11	6	7	64
Dienstleistungsberufe und Sicherheitsbedienstete	3	4	6	6	3	5	3	30
Fachverkäufer	4	2	3	2	4	4	5	24
Fachkräfte, Landwirte				1				1
Mineralgewinnungs- und Bauberufe								
Metallarbeiter, Mechaniker und verwandte Berufe	1			1				2
Präzisionsarbeiter, Kunsthandwerker und verwandte Berufe	2							2
Sonstige Handwerks- und verwandte Berufe	1		2				1	4
Maschinenbediener und Montierer		1						1
Fahrzeugführer und Bediener mobiler Anlagen					1			1
Hilfskräfte im Verkauf und Dienstleistungsbereich	4	4	10	5	23	16	12	74
Hilfskräfte in der Land- und Forstwirtschaft sowie Fischerei			1					1
Hilfskräfte im Bergbau, Baugewerbe, verarbeitenden Gewerbe				1	1			2
keine Angabe	8	7	3	5	5	13	11	52
Total	42	49	56	50	63	65	49	374

Item 396: Hat sich, seit Sie mit Ihrem derzeitigen Job angefangen haben, an Ihrer Tätigkeit/beruflichen Position etwas Wesentliches verändert?

Männer	20-24	25-29	30-34	35-39	40-44	45-49	50-54	Total
Ja	4	6	13	10	4	4	12	53
Nein	20	29	20	24	22	19	22	156
Total	24	35	33	34	26	23	34	209

Frauen	20-24	25-29	30-34	35-39	40-44	45-49	50-54	Total
Ja	3	9	4	8	8	12	4	48
Nein	39	40	52	42	55	53	45	326
Total	42	49	56	50	63	65	49	374

Item 397: Welche Tätigkeit üben Sie jetzt aus?

Männer	20-24	25-29	30-34	35-39	40-44	45-49	50-54	Total
Leitende Bedienstete in Ministerien, Verwaltungsbehörden etc. Direktoren, Geschäftsführer, Prokuristen mittlererer Unterne			1					1
Geschäftsführer, Prokuristen kleiner Unternehmen	1		1				3	4
Andere leitende Angestellte (Managementfunktionen)		2	1	3	2			8
Physiker, Mathematiker, Ingenieurwissenschaftler, Informatik		1		2				3
Mediziner und Biowissenschaftler							1	1
Psychologen, Sozialarbeiter						2		2
Hochschullehrer							1	1
Andere Lehrer (Ausbildung an der Pädagogischen Akademie)								
Freischaffende Künstler und Schriftsteller			2				1	3
Technische Fachkräfte (z. B. Technische Zeichner, Lotsen)	1		1	2		2		6
Gesundheitsfachkräfte, Fachkräfte im sozialen Bereich	1			1				2
Sonstige Fachkräfte mittlerer Qualifikationsebene			2					2
Bürokräfte ohne Kundenkontakt			1				2	3
Bürokräfte mit Kundenkontakt		1						1
Dienstleistungsberufe und Sicherheitsbedienstete			1		2			3
Fachverkäufer		1					2	3
Metallarbeiter, Mechaniker und verwandte Berufe			1	2			2	5
Fahrzeugführer und Bediener mobiler Anlagen		1	1					2
keine Angabe	1		1					2
Total	4	6	13	10	4	4	12	53

Frauen	20-24	25-29	30-34	35-39	40-44	45-49	50-54	Total
Leitende Bedienstete in Ministerien, Verwaltungsbehörden etc. Direktoren, Geschäftsführer, Prokuristen mittlererer Unterne						1		1
Geschäftsführer, Prokuristen kleiner Unternehmen				1				1
Andere leitende Angestellte (Managementfunktionen)		1	1			1		3
Physiker, Mathematiker, Ingenieurwissenschaftler, Informatik								
Mediziner und Biowissenschaftler								
Psychologen, Sozialarbeiter				1	1			2

Hochschullehrer							1	1
Andere Lehrer (Ausbildung an der Pädagogischen Akademie)					2			2
Freischaffende Künstler und Schriftsteller								
Technische Fachkräfte (z. B. Technische Zeichner, Lotsen)		1		1				2
Gesundheitsfachkräfte, Fachkräfte im sozialen Bereich			1	1				2
Sonstige Fachkräfte mittlerer Qualifikationsebene		1	1	1			2	5
Bürokräfte ohne Kundenkontakt		1		2			3	6
Bürokräfte mit Kundenkontakt	1	2	1		2		1	9
Dienstleistungsberufe und Sicherheitsbedienstete				1			2	3
Fachverkäufer	1	1			1			3
Metallarbeiter, Mechaniker und verwandte Berufe								
Fahrzeugführer und Bediener mobiler Anlagen								
keine Angabe	1	2			2		2	8
Total	3	9	4	8	8	12	4	48

Item 398: Was war Ihr Berufsstatus bei dieser Tätigkeit, als Sie mit Ihrem gegenwärtigen Job anfangen?

Männer	20-24	25-29	30-34	35-39	40-44	45-49	50-54	Total
Selbständige(r)								
Unternehmer(in), freie Berufe		2	4	4	3	6	7	26
Arbeiter(in)	8	8	7	8	5	1	6	43
Angestellte(r)	14	19	18	18	16	9	16	110
Beamten/Beamtin		3	2	2	2	4	2	15
freie(r) Mitarbeiter(in) (Werkvertrag)		1	1			2		4
Mithelfendes Familienmitglied								
Auszubildende(r)	1	2		2			2	7
Sonstiges			1					1
keine Angabe	1					1	1	3
Total	24	35	33	34	26	23	34	209

Frauen	20-24	25-29	30-34	35-39	40-44	45-49	50-54	Total
Selbständige(r)								
Unternehmer(in), freie Berufe	1	3	2		3	1	2	12
Arbeiter(in)	3	4	10	13	16	8	18	72
Angestellte(r)	36	40	41	33	39	44	22	255
Beamten/Beamtin		1	2	4	2	4	1	14
freie(r) Mitarbeiter(in) (Werkvertrag)		1			2		2	5
Mithelfendes Familienmitglied						1	1	2
Auszubildende(r)	1		1			1		3
Sonstiges	1					2	2	5
keine Angabe					1	4	1	6
Total	42	49	56	50	63	65	49	374

Item 399: Hat sich seither an Ihrem Berufsstatus irgendetwas wesentliches geändert?

Männer	20-24	25-29	30-34	35-39	40-44	45-49	50-54	Total
Ja	2	3	10	9	9	5	16	54
Nein	22	32	23	25	17	18	18	155
Total	24	35	33	34	26	23	34	209

Frauen	20-24	25-29	30-34	35-39	40-44	45-49	50-54	Total
Ja	1	4	1	1	4	4	4	19
Nein	41	45	55	49	59	61	45	355
Total	42	49	56	50	63	65	49	374

Item 400: Was ist Ihr derzeitiger Berufsstatus?

Männer	20-24	25-29	30-34	35-39	40-44	45-49	50-54	Total
Selbständige(r)								
Unternehmer(in), freie Berufe			1		2	4	4	11
Arbeiter(in)		1			1	1		3
Angestellte(r)	1		3	2	4		6	16
Beamtin/Beamter		2	5	5	2		6	20
Sonstiges	1		1	2				4
keine Angabe								
Total	2	3	10	9	9	5	16	54

Frauen	20-24	25-29	30-34	35-39	40-44	45-49	50-54	Total
Selbständige(r)								
Unternehmer(in), freie Berufe								
Arbeiter(in)								
Angestellte(r)		1			1	2	1	5
Beamtin/Beamter	1	1	1	1	3	2	3	12
Sonstiges		1						1
keine Angabe		1						1
Total	1	4	1	1	4	4	4	19

Item 401: Wie viele Stunden pro Woche arbeiten Sie durchschnittlich bei dieser Tätigkeit?

Männer	20-24	25-29	30-34	35-39	40-44	45-49	50-54	Total
weniger als 13 Stunden					2			2
13-24 Stunden		2	1			1	1	5
25-34 Stunden		4	2	4			2	12
35-44 Stunden	18	21	21	17	14	8	20	119
mehr als 45 Stunden	5	8	9	13	10	14	11	70
keine Angabe	1							1
Total	24	35	33	34	26	23	34	209

Frauen	20-24	25-29	30-34	35-39	40-44	45-49	50-54	Total
weniger als 13 Stunden					1	2	2	5
13-24 Stunden	4	4	10	13	8	9	9	57
25-34 Stunden	4	11	10	9	4	6	10	54
35-44 Stunden	33	28	33	25	39	36	23	217
mehr als 45 Stunden	1	5	3	2	10	9	4	34
keine Angabe		1		1	1	3	1	7
Total	42	49	56	50	63	65	49	374

Item 403: Sind Sie im großen und ganzen mit Ihrer derzeitigen beruflichen Tätigkeit ...?

Männer	20-24	25-29	30-34	35-39	40-44	45-49	50-54	Total
sehr zufrieden	6	11	11	16	11	9	15	79
eher zufrieden	12	15	16	10	13	9	16	91
eher unzufrieden	3	8	4	8		3	1	27
sehr unzufrieden	2	1	2			2	2	9
keine Angabe	1				2			3
Total	24	35	33	34	26	23	34	209

Frauen	20-24	25-29	30-34	35-39	40-44	45-49	50-54	Total
sehr zufrieden	13	24	19	21	30	27	19	153
eher zufrieden	25	19	26	25	27	29	23	174
eher unzufrieden	2	2	9	2	4	8	4	31
sehr unzufrieden	1	2	2		1	1	1	8
keine Angabe	1	2		2	1		2	8
Total	42	49	56	50	63	65	49	374

Item 404: Beabsichtigen Sie, innerhalb der nächsten 2 Jahre Ihren Beruf oder Ihren Arbeitgeber zu wechseln oder Ihre Berufstätigkeit ganz aufzugeben?

Männer	20-24	25-29	30-34	35-39	40-44	45-49	50-54	Total
Berufswechsel	4	4	3	4		2		17
Arbeitgeberwechsel	5	10	5	4	2	1	1	28

Beruf aufgeben		2			2	1	1	6
keine Änderung geplant	15	17	25	24	20	19	32	152
keine Angabe		2		2	2			6
Total	24	35	33	34	26	23	34	209

Frauen	20-24	25-29	30-34	35-39	40-44	45-49	50-54	Total
Berufswechsel	4	6	4	3		4	1	22
Arbeitgeberwechsel	5	2	6	2		2	3	20
Beruf aufgeben	1	1	2		1		1	6
keine Änderung geplant	29	37	44	42	60	59	38	309
keine Angabe	3	3		3	2		6	17
Total	42	49	56	50	63	65	49	374

Item 405: Hat jemals in Ihrem Berufsleben eine Nebenbeschäftigung eine wichtige Rolle gespielt?

Männer	20-24	25-29	30-34	35-39	40-44	45-49	50-54	Total
ja, im landwirtschaftlichen Bereich	0	1	2	0	0	0	0	3
ja, im nicht-landwirtschaftlichen Bereich	3	7	4	7	3	10	9	43
nein	28	39	35	31	26	20	35	214
keine Angabe	1	2	0	1	1	4	4	13

Frauen	20-24	25-29	30-34	35-39	40-44	45-49	50-54	Total
ja, im landwirtschaftlichen Bereich	0	1	0	0	1	1	0	3
ja, im nicht-landwirtschaftlichen Bereich	7	8	13	8	9	4	11	60
nein	55	86	77	64	77	80	61	500
keine Angabe	5	14	9	7	8	5	13	61

Item 406: Beabsichtigen Sie innerhalb der nächsten 2 Jahre (wieder) einen Beruf zu ergreifen bzw. sich einen Job zu suchen?

Männer	20-24	25-29	30-34	35-39	40-44	45-49	50-54	Total
Ja	9	12	10	5	2	4	2	44
Nein	13	4	4	1	3	1	7	33
keine Angabe	7	4			1	5	4	21
Total	29	20	14	6	6	10	13	98

Frauen	20-24	25-29	30-34	35-39	40-44	45-49	50-54	Total
Ja	34	33	21	13	10	6	6	123
Nein	28	17	19	15	18	14	24	135
keine Angabe	14	21	8	4	5	7	7	66
Total	76	71	48	32	33	27	37	324

4.8. Partnerschaftsbiographie

Item 407: Ich möchte jetzt auf Ihre Partnerschaften zurückkommen. Wie oft waren Sie verheiratet?

Männer	25-29	30-34	35-39	40-44	45-49	50-54	Total
Einmal	1	7	8	3	6	4	29
Zweimal				2		3	5
Dreimal							
Total	1	7	8	5	6	7	34

Frauen	20-24	25-29	30-34	35-39	40-44	45-49	50-54	Total
Einmal	1	10	17	15	23	19	20	105
Zweimal		1	2	1	2	9	5	20
Dreimal		1				1	1	3
Total	1	12	19	16	25	29	26	128

Item 408: Wie oft haben Sie, einschließlich Ihrer jetzigen Ehe, geheiratet?

Männer	25-29	30-34	35-39	40-44	45-49	50-54	Total
Einmal	13	17	16	20	16	28	110
Zweimal		1	2	5	2	5	15
Dreimal			2				2
Öfter als viermal							
keine Angabe							
Total	13	18	20	25	18	33	127

Frauen	20-24	25-29	30-34	35-39	40-44	45-49	50-54	Total
Einmal	12	42	57	51	51	46	50	309
Zweimal		5	5	3	13	10	6	42
Dreimal				2		1		3
Öfter als viermal					1	1		2
keine Angabe					1			1
Total	12	47	62	56	66	58	56	357

Item 409: Führen Sie mit Ihrem Ehepartner derzeit einen gemeinsamen Haushalt?

Männer	25-29	30-34	35-39	40-44	45-49	50-54	Total
Ja	13	16	17	25	18	33	122
Nein		2	3				5
keine Angabe							
Total	13	18	20	25	18	33	127

Frauen	20-24	25-29	30-34	35-39	40-44	45-49	50-54	Total
Ja	12	46	60	54	61	58	53	344
Nein		1	1	2	4		3	11
keine Angabe			1		1			2
Total	12	47	62	56	66	58	56	357

Item 410: Liegt es an besonderen äußeren Umständen, daß Sie keinen gemeinsamen Haushalt haben, wie z. B. an beruflichen Gründen, oder liegt es an der Beziehung, d. h. leben Sie freiwillig getrennt?

Männer	30-34	35-39	Total
Äußere Umstände	1		1
Beziehung/freiwillig	1	3	4
keine Angabe			
Total	2	3	5

Frauen	25-29	30-34	35-39	40-44	50-54	Total
Äußere Umstände				1		1
Beziehung/freiwillig	1	1	2	2	3	9
keine Angabe				1		1
Total	1	1	2	4	3	11

Item 411: Haben Sie jemals mit einem Partner/einer Partnerin, mit dem/der Sie nicht oder noch nicht verheiratet waren, zusammengewohnt?

Männer	20-24	25-29	30-34	35-39	40-44	45-49	50-54	Total
Ja	16	30	32	29	20	18	14	159
Nein	37	24	15	11	12	15	33	147
keine Angabe		1						1
Total	53	55	47	40	32	33	47	307

Frauen	20-24	25-29	30-34	35-39	40-44	45-49	50-54	Total
Ja	45	77	67	48	51	37	19	344
Nein	73	38	37	33	43	52	63	339
keine Angabe	1	4		1	1	3	4	14
Total	119	119	104	82	95	92	86	697

Item 412: Wie viele solcher Partnerschaften hatten Sie insgesamt?

Männer	20-24	25-29	30-34	35-39	40-44	45-49	50-54	Total
1	11	26	20	11	14	9	8	99
2	4	4	9	15	4	6	3	45
3	1		1	1		2		5
4			1	1				2
5			1		1	1	3	6
keine Angabe				1	1			2
Total	16	30	32	29	20	18	14	159

Frauen	20-24	25-29	30-34	35-39	40-44	45-49	50-54	Total
1	42	53	47	35	34	18	14	243
2	3	18	14	8	13	15	5	76
3		5	4	3	4	4		20
4			1	2				3
5								
keine Angabe		1	1					2
Total	45	77	67	48	51	37	19	344

Item 413: Wohnen Sie zur Zeit mit einem Partner/einer Partnerin) zusammen, mit dem/der Sie nicht verheiratet sind?

Männer	20-24	25-29	30-34	35-39	40-44	45-49	50-54	Total
Ja	14	15	14	15	2	5	1	66
Nein	2	15	20	14	18	13	13	95
keine Angabe								
Total	16	30	34	29	20	18	14	161

Frauen	20-24	25-29	30-34	35-39	40-44	45-49	50-54	Total
Ja	25	33	14	13	8	12	5	110
Nein	20	44	53	35	45	24	16	237
keine Angabe						1	1	2
Total	45	77	67	48	53	37	22	349

Item 414: Haben Sie zur Zeit eine feste Beziehung zu einem Partner/einer Partnerin, mit dem/der Sie aber nicht zusammenwohnen?

Männer	20-24	25-29	30-34	35-39	40-44	45-49	50-54	Total
Ja	19	14	9	2	2	4	1	51
Nein	19	12	8	6	3	6	12	66
keine Angabe	1	1						2
Total	39	27	17	8	5	10	13	119

Frauen	20-24	25-29	30-34	35-39	40-44	45-49	50-54	Total
Ja	42	17	12	6	4	5	5	91
Nein	39	23	19	10	21	16	18	146
keine Angabe	1	1			1	1	5	9
Total	82	41	31	16	26	22	28	246

Item 415: Leben Sie getrennt von Ihrem Partner/Ihrer Partnerin, weil Sie das so möchten, oder weil Sie es müssen?

Männer	20-24	25-29	30-34	35-39	40-44	45-49	50-54	Total
ich möchte getrennt leben	2	2	2	1	1	1	1	10
mein(e) Partner(in) möchte getrennt leben	1		2					3
beide möchten getrennt leben	4	4	2		1	3		14
wir müssen getrennt leben	6	4	2					12
wir möchten und müssen getrennt leben	6	2	1	1				10
keine Angabe		2						2
Total	19	14	9	2	2	4	1	51

Frauen	20-24	25-29	30-34	35-39	40-44	45-49	50-54	Total
ich möchte getrennt leben	6	5	3		2		2	18

mein(e) Partner(in) möchte getrennt leben	1							1
beide möchten getrennt leben	9	5	4	3		2	1	24
wir müssen getrennt leben	18	4	4	2	2	1	1	32
wir möchten und müssen getrennt leben	8	2	1			1	1	13
keine Angabe		1		1		1		3
Total	42	17	12	6	4	5	5	91

Item 416: Beabsichtigen Sie, innerhalb der nächsten 2 Jahre mit Ihrem Partner/Ihrer Partnerin zusammenzuziehen?

Männer	20-24	25-29	30-34	35-39	40-44	45-49	50-54	Total
Ja	7	3	4		1			15
Nein	7	7	3	2	1	4	1	25
keine Angabe	5	4	2					11
Total	19	14	9	2	2	4	1	51

Frauen	20-24	25-29	30-34	35-39	40-44	45-49	50-54	Total
Ja	18	5	3	2	1		1	30
Nein	19	9	8	4	3	4	4	51
keine Angabe	5	3	1			1		10
Total	42	17	12	6	4	5	5	91

Item 417: Beabsichtigen Sie, innerhalb der nächsten 2 Jahre diese Partner/diese Partnerin zu heiraten?

Männer	20-24	25-29	30-34	35-39	40-44	45-49	50-54	Total
Ja	6	2	3	3		1	1	16
Nein	24	22	15	13	4	5		83
keine Angabe	3	5	5	1		3	1	18
Total	33	29	23	17	4	9	2	117

Frauen	20-24	25-29	30-34	35-39	40-44	45-49	50-54	Total
Ja	13	15	3	1	1	2	1	36
Nein	46	25	19	16	8	10	9	133
keine Angabe	8	10	4	2	4	5		33
Total	67	50	26	19	13	17	10	202

Item 418: GESAMTZAHL DER PARTNERSCHAFTEN

Männer	20-24	25-29	30-34	35-39	40-44	45-49	50-54	Total
1	11	33	22	16	20	21	31	154
2	4	4	12	15	10	8	9	62
3	1		1	4	1	1	1	9
4			2	1		1	2	6
5						1	1	2
Keine	37	18	10	4	1	1	3	74
Total	53	55	47	40	32	33	47	307

Frauen	20-24	25-29	30-34	35-39	40-44	45-49	50-54	Total
1	50	71	72	57	64	54	64	432
2	5	22	17	17	22	26	17	126
3	3	5	5	2	5	7	2	29
4			1	3	1			5
5						1		1
Keine	61	21	9	3	3	4	3	104
Total	119	119	104	82	95	92	86	697

Item 421: In welchem Land hat Ihr erster Partner/Partnerin bis zu seinem/ihrem 15. Lebensjahr größtenteils gelebt?

Männer	20-24	25-29	30-34	35-39	40-44	45-49	50-54	Total
Österreich	16	32	33	30	22	19	43	195
Ausland		5	4	6	9	13	1	38
Total	16	37	37	36	31	32	44	233

Frauen	20-24	25-29	30-34	35-39	40-44	45-49	50-54	Total
Österreich	48	85	83	73	74	76	72	511
Ausland	10	13	12	6	18	12	11	82
Total	58	98	95	79	92	88	83	593

Item 422: Was war damals die höchste abgeschlossene Schul- bzw. Ausbildung Ihres ersten Partners/Partnerin?

Männer	20-24	25-29	30-34	35-39	40-44	45-49	50-54	Total
kein Abschluß	1			2				3
Pflichtschule	3	4	13	9	6	7	14	56
Lehrabschluß	5	8	9	1	15	10	16	64
Berufsbildende mittlere Schule (BMS)		8	8	9	1	1	5	32
Allgemeinbildende höhere Schule (AHS)	3	9	3	6	7	9	5	42
Berufsbildende höhere Schule (BHS)	3	3		5	2		1	14
Universität		3	2	1		5	3	14
hochschulverwandte Lehranstalten wie z. B. Pädagogische Akademie		2	2	3				7
keine Angabe	1							1
Total	16	37	37	36	31	32	44	233

Frauen	20-24	25-29	30-34	35-39	40-44	45-49	50-54	Total
kein Abschluß	1	3			1			5
Pflichtschule	13	10	17	9	17	14	11	91
Lehrabschluß	19	45	46	40	36	41	45	272
Berufsbildende mittlere Schule (BMS)	4	7	11	2	6	9	2	41
Allgemeinbildende höhere Schule (AHS)	13	17	7	12	14	9	8	80
Berufsbildende höhere Schule (BHS)	4	5	9	10	6	6	4	44
Universität	2	8	4	6	9	5	10	44
hochschulverwandte Lehranstalten wie z. B. Pädagogische Akademie					1	3	1	6
keine Angabe	1	3	1		2	1	2	10
Total	58	98	95	79	92	88	83	593

Item 423: War er (erster Partner)/sie (erste Partnerin) damals ...?

Männer	20-24	25-29	30-34	35-39	40-44	45-49	50-54	Total
Selbständig, freie Berufe, Landwirt				2			2	4
Unselbständig beschäftigt	9	18	24	25	26	24	33	159
Nicht beschäftigt - arbeitslos		2	3					5
Nicht beschäftigt - Hausfrau/-mann		2	2	3	1	2	4	14
Nicht beschäftigt - in Ausbildung	5	12	7	6	1	3	5	39
Nicht beschäftigt - in Karenz		2						2
Nicht beschäftigt - Sonstiges	1	1	1		3	3		9
keine Angabe	1							1
Total	16	37	37	36	31	32	44	233

Frauen	20-24	25-29	30-34	35-39	40-44	45-49	50-54	Total
Selbständig, freie Berufe, Landwirt	5	4	3	9	5	4	5	35
Unselbständig beschäftigt	25	72	79	59	70	79	75	459
Nicht beschäftigt - arbeitslos	3	8	2	3	4	2	1	23
Nicht beschäftigt - Hausfrau/-mann								
Nicht beschäftigt - in Ausbildung	21	12	10	8	11	3	1	66
Nicht beschäftigt - in Karenz			1					1
Nicht beschäftigt - Sonstiges	2	1			1			4
keine Angabe	2	1			1		1	5
Total	58	98	95	79	92	88	83	593

Item 424: Hatte er (erster Partner)/sie damals bereits Kinder, einschließlich eventueller Stief-, Adoptiv- oder Pflegekinder?

Männer	20-24	25-29	30-34	35-39	40-44	45-49	50-54	Total
Ja		6	3	6	2	3	5	25
Nein	16	31	34	30	29	29	39	208
keine Angabe								
Total	16	37	37	36	31	32	44	233

Frauen	20-24	25-29	30-34	35-39	40-44	45-49	50-54	Total
Ja	2	6	4	4	5	6	1	28
Nein	55	89	91	75	87	82	82	561
keine Angabe	1	3						4
Total	58	98	95	79	92	88	83	593

Item 425: Wie viele Kinder hatte er (erster Partner)/sie damals?

Männer	20-24	25-29	30-34	35-39	40-44	45-49	50-54	Total
1		4	1	4	2	1	3	15
2		1	2	2		2	2	9
3		1						1
6								
Total		6	3	6	2	3	5	25

Frauen	20-24	25-29	30-34	35-39	40-44	45-49	50-54	Total
1		6	3	2	4	5	1	21
2	2		1	1	1	1		6
3								
6				1				1
Total	2	6	4	4	5	6	1	28

Item 426: Wie viele Kinder brachte er (erster Partner)/sie mit, als Sie mit ihm/ihr in eine gemeinsame Wohnung zogen?

Männer	20-24	25-29	30-34	35-39	40-44	45-49	50-54	Total
Keines		4		2	2			8
1		2	1	3		1	3	10
2			2	1		2	2	7
Total		6	3	6	2	3	5	25

Frauen	20-24	25-29	30-34	35-39	40-44	45-49	50-54	Total
Keines	2	6	3	4	5	4	1	25
1			1			2		3
2								
Total	2	6	4	4	5	6	1	28

Item 427: Waren Sie mit ihm (erster Partner)/ihr verheiratet, als Sie zusammenzogen?

Männer	20-24	25-29	30-34	35-39	40-44	45-49	50-54	Total
Ja		4	5	4	12	10	30	65
Nein	15	33	32	32	19	22	14	167
keine Angabe	1							1
Total	16	37	37	36	31	32	44	233

Frauen	20-24	25-29	30-34	35-39	40-44	45-49	50-54	Total
Ja	5	16	25	29	35	57	67	234
Nein	52	82	70	50	57	31	16	358
keine Angabe	1							1
Total	58	98	95	79	92	88	83	593

Item 428: Was war damals sein (erster Partner)/ihr Familienstand?

Männer	20-24	25-29	30-34	35-39	40-44	45-49	50-54	Total
ledig	15	31	31	29	17	15	13	151
verheiratet						3	1	4

verwitwet geschieden noch verheiratet, aber in Scheidung lebend keine Angabe		2	1	3	2			8
	1					4		5
Total	16	33	32	32	19	22	14	168

Frauen	20-24	25-29	30-34	35-39	40-44	45-49	50-54	Total
ledig	50	76	64	41	54	28	15	328
verheiratet		2	2			1		5
verwitwet		1						1
geschieden	1	3	4	9	3	2		22
noch verheiratet, aber in Scheidung lebend	1						1	2
keine Angabe	1							1
Total	53	82	70	50	57	31	16	359

Item 429: Haben Sie beide später geheiratet (erster Partner/Partnerin)?

Männer	20-24	25-29	30-34	35-39	40-44	45-49	50-54	Total
Ja		8	14	20	14	11	8	75
Nein	13	25	18	12	5	11	6	90
Trifft nicht zu	1							1
keine Angabe	2							2
Total	16	33	32	32	19	22	14	168

Frauen	20-24	25-29	30-34	35-39	40-44	45-49	50-54	Total
Ja	7	39	48	34	45	28	14	215
Nein	45	39	21	16	12	3	2	138
Trifft nicht zu		1						1
keine Angabe	1	3	1					5
Total	53	82	70	50	57	31	16	359

Item 431: Leben Sie heute noch mit diesem ersten Partner/Partnerin zusammen?

Männer	20-24	25-29	30-34	35-39	40-44	45-49	50-54	Total
Ja	10	27	16	16	16	14	27	126
Nein	5	10	20	20	15	18	17	105
keine Angabe	1		1					2
Total	16	37	37	36	31	32	44	233

Frauen	20-24	25-29	30-34	35-39	40-44	45-49	50-54	Total
Ja	40	55	59	49	48	46	50	347
Nein	17	42	36	30	44	42	33	244
keine Angabe	1	1						2
Total	58	98	95	79	92	88	83	593

Item 433: Auf welche Weise endete Ihr Zusammenwohnen? Welcher der folgenden Gründe trifft zu?

Männer	20-24	25-29	30-34	35-39	40-44	45-49	50-54	Total
wir trennten uns	5	7	14	10	5	10	6	57
wir ließen uns scheiden		1	6	10	9	6	8	40
wir mußten unfreiwillig auseinanderziehen					1	2	1	4
mein Partner starb		1					2	3
keine Angabe		1						1
Total	5	10	20	20	15	18	17	105

Frauen	20-24	25-29	30-34	35-39	40-44	45-49	50-54	Total
wir trennten uns	16	26	17	13	9	6	3	90
wir ließen uns scheiden	1	15	16	17	31	34	24	138
wir mußten unfreiwillig auseinanderziehen			1		3			4
mein Partner starb			1		1	1	5	8
keine Angabe		1	1			1	1	4
Total	17	42	36	30	44	42	33	244

Item 434: Wer hat die Trennung bzw. Scheidung in erster Linie angestrebt? War das in erster Linie Ihr Partner/Partnerin oder waren Sie das in erster Linie?

Männer	20-24	25-29	30-34	35-39	40-44	45-49	50-54	Total
Eindeutig der Partner		2	3	4	3	4	3	19
Eher der Partner			4	5	2	3	1	15
Eher ich	2	3	1		3	3		12
Eindeutig ich	3	1	3	6	4	1	2	20
Beide gleichermaßen		2	9	4	2	3	8	28
keine Angabe				1		2		3
Total	5	8	20	20	14	16	14	97

Frauen	20-24	25-29	30-34	35-39	40-44	45-49	50-54	Total
Eindeutig der Partner	2	3	3	2	4	5	2	21
Eher der Partner	1	1	2			1	1	6
Eher ich	3	6	2	5	7	5	1	29
Eindeutig ich	8	23	23	13	22	21	18	128
Beide gleichermaßen	3	8	3	10	6	8	3	41
keine Angabe					1		2	3
Total	17	41	33	30	40	40	27	228

Item 436: Sind Sie mit diesem ersten Partner/Partnerin später noch einmal zusammengezogen?

Männer	20-24	25-29	30-34	35-39	40-44	45-49	50-54	Total
Ja				2			1	3
Nein	5	8	20	18	14	16	13	94
Total	5	8	20	20	14	16	14	97

Frauen	20-24	25-29	30-34	35-39	40-44	45-49	50-54	Total
Ja				1		2		3
Nein	17	41	33	29	40	38	27	225
Total	17	41	33	30	40	40	27	228

Item 439: In welchem Land hat Ihr zweiter Partner/Partnerin bis zu seinem/ihrem 15. Lebensjahr größtenteils gelebt

Männer	20-24	25-29	30-34	35-39	40-44	45-49	50-54	Total
Österreich	5	3	15	18	8	8	10	67
Ausland		1		2	3	3	3	12
Total	5	4	15	20	11	11	13	79

Frauen	20-24	25-29	30-34	35-39	40-44	45-49	50-54	Total
Österreich	6	25	20	17	24	29	13	134
Ausland	2	2	3	5	4	5	6	27
Total	8	27	23	22	28	34	19	161

Item 440: Was war damals die höchste abgeschlossene Schul- bzw. Ausbildung Ihres zweiten Partners/Partnerin?

Männer	20-24	25-29	30-34	35-39	40-44	45-49	50-54	Total
kein Abschluß				2				2
Pflichtschule			4	5	3		6	18
Lehrabschluß	1		3	3	4	3	3	17
Berufsbildende mittlere Schule (BMS)	1	1	2	3	1	3		11
Allgemeinbildende höhere Schule (AHS)		1	5	3	1	2	1	13
Berufsbildende höhere Schule (BHS)	3	1		2	2		2	10
Universität						3	1	4
hochschulverwandte Lehranstalten wie z. B. Pädagogische Akademie		1	1	2				4
Total	5	4	15	20	11	11	13	79

Frauen	20-24	25-29	30-34	35-39	40-44	45-49	50-54	Total
kein Abschluß								
Pflichtschule	1	4	5	5	3	7	6	31
Lehrabschluß	1	15	10	4	9	18	8	65
Berufsbildende mittlere Schule (BMS)				2	2	1		5
Allgemeinbildende höhere Schule (AHS)	3	2	1	6	8	2	2	24
Berufsbildende höhere Schule (BHS)		3	4	5	2	1		15
Universität	1	2	2		4	4		13
hochschulverwandte Lehranstalten wie z. B. Pädagogische Akademie			1					1
keine Angabe	2	1				1	3	7
Total	8	27	23	22	28	34	19	161

Item 441: War er (zweiter Partner)/sie damals ...?

Männer	20-24	25-29	30-34	35-39	40-44	45-49	50-54	Total
Selbständig, freie Berufe, Landwirt				3			1	4
Unselbständig beschäftigt	3	2	11	13	5	6	6	46
Nicht beschäftigt - arbeitslos			2		1	1		4
Nicht beschäftigt - Hausfrau/-mann				1	3		3	7
Nicht beschäftigt - in Ausbildung	1	2	2	2	2	2	3	14
Nicht beschäftigt - Pensionist	1							1
Nicht beschäftigt - Sonstiges				1				1
keine Angabe						2		2
Total	5	4	15	20	11	11	13	79

Frauen	20-24	25-29	30-34	35-39	40-44	45-49	50-54	Total
Selbständig, freie Berufe, Landwirt		2	3		4	3		12
Unselbständig beschäftigt	5	22	18	20	20	30	15	130
Nicht beschäftigt - arbeitslos		2	2		1			5
Nicht beschäftigt - Hausfrau/-mann								
Nicht beschäftigt - in Ausbildung	1	1		2	3			7
Nicht beschäftigt - Pensionist								
Nicht beschäftigt - Sonstiges						1	1	2
keine Angabe	2						3	5
Total	8	27	23	22	28	34	19	161

Item 442: Hatte er (zweiter Partner)/sie damals bereits Kinder, einschließlich eventueller Stief-, Adoptiv- oder Pflegekinder?

Männer	20-24	25-29	30-34	35-39	40-44	45-49	50-54	Total
Ja			4	4	2	2	2	14
Nein	5	4	11	16	9	9	11	65
keine Angabe								
Total	5	4	15	20	11	11	13	79

Frauen	20-24	25-29	30-34	35-39	40-44	45-49	50-54	Total
Ja	1	4	6	4	4	16	7	42
Nein	5	22	17	18	24	18	10	114
keine Angabe	2	1					2	5
Total	8	27	23	22	28	34	19	161

Item 443: Wie viele Kinder hatte er (zweiter Partner)/sie damals?

Männer	30-34	35-39	40-44	45-49	50-54	Total
1	2	2			2	6
2	2		2	2		6
3						
4		2				2

5
6

Total		4	4	2	2	2	14	
Frauen	20-24	25-29	30-34	35-39	40-44	45-49	50-54	Total
1		3	3	2	2	10	1	21
2		1	3	2	2	3	5	16
3	1							1
4								
5						2		2
6						1	1	2
Total	1	4	6	4	4	16	7	42

Item 444: Wie viele Kinder brachte er (zweiter Partner)/sie mit, als Sie mit ihm/ihr in eine gemeinsame Wohnung zogen?

Männer		30-34	35-39	40-44	45-49	50-54	Total
Keines		1	2				3
1		2		2	2	2	8
2		1					1
3							
4			2				2
Total		4	4	2	2	2	14

Frauen	20-24	25-29	30-34	35-39	40-44	45-49	50-54	Total
Keines	1	3	6	4	3	12	5	34
1		1			1	3		5
2							1	1
3						1	1	2
4								
Total	1	4	6	4	4	16	7	42

Item 445: Waren Sie mit ihm (zweiter Partner)/ihr verheiratet, als Sie zusammenzogen?

Männer	20-24	25-29	30-34	35-39	40-44	45-49	50-54	Total
Ja		1	1	1	2		4	9
Nein	5	3	14	19	9	11	9	70
keine Angabe								
Total	5	4	15	20	11	11	13	79

Frauen	20-24	25-29	30-34	35-39	40-44	45-49	50-54	Total
Ja		3	3	6	4	9	7	32
Nein	6	23	20	16	24	25	10	124
keine Angabe	2	1					2	5
Total	8	27	23	22	28	34	19	161

Item 446: Was war damals sein (zweiter Partner)/ihr Familienstand?

Männer	20-24	25-29	30-34	35-39	40-44	45-49	50-54	Total
ledig	4	3	8	15	7	6	7	50
verheiratet					1	1		2
verwitwet								
geschieden			5	2	1	2	2	12
noch verheiratet, aber in Scheidung lebend	1		1	2				4
keine Angabe						2		2
Total	5	3	14	19	9	11	9	70

Frauen	20-24	25-29	30-34	35-39	40-44	45-49	50-54	Total
ledig	6	19	14	12	18	9	3	81
verheiratet						3	1	4
verwitwet							1	1
geschieden		4	5	4	4	13	5	35
noch verheiratet, aber in Scheidung lebend			1		2			3
keine Angabe	2	1					2	5
Total	8	24	20	16	24	25	12	129

Item 447: Haben Sie beide später geheiratet (zweiter Partner/in)?

Männer	20-24	25-29	30-34	35-39	40-44	45-49	50-54	Total
Ja		1	3	5	6	2	5	22
Nein	5	2	11	14	3	9	4	48
Trifft nicht zu keine Angabe								
Total	5	3	14	19	9	11	9	70

Frauen	20-24	25-29	30-34	35-39	40-44	45-49	50-54	Total
Ja	1	6	10	7	18	11	7	60
Nein	5	15	10	9	6	14	3	62
Trifft nicht zu keine Angabe		1						1
keine Angabe	2	2					2	6
Total	8	24	20	16	24	25	12	129

Item 449: Leben Sie heute noch mit diesem zweiten Partner/Partnerin zusammen?

Männer	20-24	25-29	30-34	35-39	40-44	45-49	50-54	Total
Ja	3	3	12	13	8	6	6	51
Nein	2	1	3	7	3	5	7	28
keine Angabe								
Total	5	4	15	20	11	11	13	79

Frauen	20-24	25-29	30-34	35-39	40-44	45-49	50-54	Total
Ja	3	18	13	14	19	19	10	96
Nein	3	8	10	8	9	15	7	60
keine Angabe	2	1					2	5
Total	8	27	23	22	28	34	19	161

Item 451: Auf welche Weise endete Ihr Zusammenwohnen? Welcher der folgenden Gründe trifft zu?

Männer	20-24	25-29	30-34	35-39	40-44	45-49	50-54	Total
wir trennten uns	2	1	3	6	1	5	4	22
wir ließen uns scheiden				1	2		3	6
wir mußten unfreiwillig auseinanderziehen								
mein Partner starb								
keine Angabe								
Total	2	1	3	7	3	5	7	28

Frauen	20-24	25-29	30-34	35-39	40-44	45-49	50-54	Total
wir trennten uns	3	5	6	3	5	5		27
wir ließen uns scheiden		3	3	4	4	9	5	28
wir mußten unfreiwillig auseinanderziehen				1				1
mein Partner starb			1				2	3
keine Angabe						1		1
Total	3	8	10	8	9	15	7	60

Item 452: Wer hat die Trennung bzw. Scheidung in erster Linie angestrebt? War das in erster Linie Ihr Partner/Partnerin oder waren Sie das in erster Linie?

Männer	20-24	25-29	30-34	35-39	40-44	45-49	50-54	Total
Eindeutig der Partner				1	2	2	2	7
Eher der Partner				2	1	1		4
Eher ich	1	1						2
Eindeutig ich	1		2	2				5
Beide gleichermaßen			1	2		2	5	10
keine Angabe								
Total	2	1	3	7	3	5	7	28

Frauen	20-24	25-29	30-34	35-39	40-44	45-49	50-54	Total
Eindeutig der Partner	1				1			2
Eher der Partner								
Eher ich	1	1		2		3		7
Eindeutig ich	1	6	6	4	4	7	3	31

Beide gleichermaßen		1	3	1	4	4	1	14
keine Angabe							1	1
Total	3	8	9	7	9	14	5	55

Item 454: Sind Sie mit diesem zweiten Partner/Partnerin späte noch einmal zusammengezogen?

Männer	20-24	25-29	30-34	35-39	40-44	45-49	50-54	Total
Ja								
Nein	2	1	3	6	3	5	7	27
keine Angabe				1				1
Total	2	1	3	7	3	5	7	28

Frauen	20-24	25-29	30-34	35-39	40-44	45-49	50-54	Total
Ja				1				1
Nein	3	8	9	6	9	14	5	54
keine Angabe								
Total	3	8	9	7	9	14	5	55

Item 457: In welchem Land hat Ihr dritter Partner/Partnerin bis zu seinem/ihrem 15. Lebensjahr größtenteils gelebt

Männer	20-24	25-29	30-34	35-39	40-44	45-49	50-54	Total
Österreich	1		3	5	1	1	3	14
Ausland						2	1	3
Total	1		3	5	1	3	4	17

Frauen	20-24	25-29	30-34	35-39	40-44	45-49	50-54	Total
Österreich	3	5	6	4	6	4	2	30
Ausland				1		4		5
Total	3	5	6	5	6	8	2	35

Item 458: Was war damals die höchste abgeschlossene Schul- bzw. Ausbildung Ihres dritten Partners/Partnerin?

Männer	20-24	25-29	30-34	35-39	40-44	45-49	50-54	Total
Pflichtschule			1	1				2
Lehrabschluss	1		1	1	1			4
Berufsbildende mittlere Schule (BMS)								
Allgemeinbildende höhere Schule (AHS)				2		2		4
Berufsbildende höhere Schule (BHS)						1	1	2
Universität				1			3	4
keine Angabe			1					1
Total	1		3	5	1	3	4	17

Frauen	20-24	25-29	30-34	35-39	40-44	45-49	50-54	Total
Pflichtschule				1				1
Lehrabschluss		4	4	3	1	4	1	17
Berufsbildende mittlere Schule (BMS)				1	1	1		3
Allgemeinbildende höhere Schule (AHS)	1				2			3
Berufsbildende höhere Schule (BHS)		1	1		1	2		5
Universität			1		1	1	1	4
keine Angabe	2							2
Total	3	5	6	5	6	8	2	35

Item 459: War er (dritter Partner)/sie damals ...?

Männer	20-24	25-29	30-34	35-39	40-44	45-49	50-54	Total
Selbständig, freie Berufe, Landwirt				2				2
Unselbständig beschäftigt	1		3	2	1	1	4	12

Nicht beschäftigt - in Ausbildung keine Angabe				1		2		3
Total	1	3	5	1	3	4	17	
Frauen	20-24	25-29	30-34	35-39	40-44	45-49	50-54	Total
Selbständig, freie Berufe, Landwirt			2	2	2		1	7
Unselbständig beschäftigt	1	5	4	3	3	8	1	25
Nicht beschäftigt - in Ausbildung keine Angabe					1			1
	2							2
Total	3	5	6	5	6	8	2	35

Item 460: Hatte er (dritter Partner)/sie damals bereits Kinder, einschließlich eventueller Stief-, Adoptiv- oder Pflegekinder?

Männer	20-24		30-34	35-39	40-44	45-49	50-54	Total
Ja			1	2	1			4
Nein	1		2	3		3	4	13
keine Angabe								
Total	1		3	5	1	3	4	17
Frauen	20-24	25-29	30-34	35-39	40-44	45-49	50-54	Total
Ja		3	1	1	2	5	1	13
Nein	1	2	5	4	3	3	1	19
keine Angabe	2				1			3
Total	3	5	6	5	6	8	2	35

Item 460: Wie viele Kinder hatte er (dritter Partner)/sie damals?

Männer		30-34	35-39	40-44			Total
1			2	1			3
2		1					1
3							
4							
Total		1	2	1			4
Frauen	25-29	30-34	35-39	40-44	45-49	50-54	Total
1	2		1	1	3	1	8
2				1			1
3	1		1		1		3
4				1			1
Total	3	1	1	2	5	1	13

Item 461: Wie viele Kinder brachte er (dritter Partner)/sie mit, als Sie mit ihm/ihr in eine gemeinsame Wohnung zogen?

Männer		30-34	35-39	40-44			Total
Keines			1	1			2
1			1				1
2		1					1
3							
4							
Total		1	2	1			4
Frauen	25-29	30-34	35-39	40-44	45-49	50-54	Total
Keines	2	1	1	2	4	1	11
1							
2							
3	1						1
4					1		1
Total	3	1	1	2	5	1	13

Item 463: Waren Sie mit ihm (dritter Partner)/ihr verheiratet, als Sie zusammenzogen?

Männer	20-24	30-34	35-39	40-44	45-49	50-54	Total
Ja			2		1	1	4
Nein	1	3	3	1	2	3	13
keine Angabe							
Total	1	3	5	1	3	4	17

Frauen	20-24	25-29	30-34	35-39	40-44	45-49	50-54	Total
Ja				1		2	1	4
Nein	1	5	6	4	6	6	1	29
keine Angabe	2							2
Total	3	5	6	5	6	8	2	35

Item 464: Was war damals sein (dritter Partner)/ihr Familienstand?

Männer	20-24	30-34	35-39	40-44	45-49	50-54	Total
ledig	1		2		2	2	7
verheiratet							
verwitwet							
geschieden		3	1	1		1	6
noch verheiratet, aber in Scheidung lebend							
keine Angabe							
Total	1	3	3	1	2	3	13

Frauen	20-24	25-29	30-34	35-39	40-44	45-49	50-54	Total
ledig	1	1	4	1	3	2		12
verheiratet					1			1
verwitwet							1	1
geschieden		4	2	3		4		13
noch verheiratet, aber in Scheidung lebend					2			2
keine Angabe	2							2
Total	3	5	6	4	6	6	1	31

Item 465: Haben Sie beide später geheiratet (dritter Partner/in)?

Männer	20-24	30-34	35-39	40-44	45-49	50-54	Total
Ja		1	1	1	1	1	5
Nein	1	2	2		1	2	8
keine Angabe							
Total	1	3	3	1	2	3	13

Frauen	20-24	25-29	30-34	35-39	40-44	45-49	50-54	Total
Ja		1		3		3		7
Nein	1	4	6	1	6	3	1	22
keine Angabe	2							2
Total	3	5	6	4	6	6	1	31

Item 467: Leben Sie heute noch mit diesem dritten Partner/Partnerin zusammen?

Männer	20-24	30-34	35-39	40-44	45-49	50-54	Total
Ja	1		3	1	1	1	7
Nein		3	2		2	3	10
keine Angabe							
Total	1	3	5	1	3	4	17

Frauen	20-24	25-29	30-34	35-39	40-44	45-49	50-54	Total
Ja		5	3	2	2	4	1	17
Nein	1		3	3	4	4	1	16
keine Angabe	2							2
Total	3	5	6	5	6	8	2	35

Item 469: Auf welche Weise endete Ihr Zusammenwohnen? Welcher der folgenden Gründe trifft zu?

Männer	30-34	35-39	45-49	50-54	Total
wir trennten uns	2	2	1	2	7
wir ließen uns scheiden	1		1	1	3
wir mußten unfreiwillig auseinanderziehen					
Total	3	2	2	3	10

Frauen	20-24	30-34	35-39	40-44	45-49	50-54	Total
wir trennten uns	1	3	1	3	1		9
wir ließen uns scheiden			2		3	1	6
wir mußten unfreiwillig auseinanderziehen				1			1
Total	1	3	3	4	4	1	16

Item 470: Wer hat die Trennung bzw. Scheidung in erster Linie angestrebt? War das in erster Linie Ihr Partner/Partnerin oder waren Sie das in erster Linie?

Männer	30-34	35-39	40-44	45-49	50-54	Total
Eindeutig der Partner	1					1
Eher der Partner		1		1		2
Eher ich	1					1
Eindeutig ich	1			1	3	5
Beide gleichermaßen		1				1
Total	3	2	2	3	10	

Frauen	20-24	30-34	35-39	40-44	45-49	50-54	Total
Eindeutig der Partner				1	1		2
Eher der Partner							
Eher ich		2	2				4
Eindeutig ich		1	1		1		3
Beide gleichermaßen	1			2	2	1	6
Total	1	3	3	3	4	1	15

Item 472: Sind Sie mit diesem dritten Partner/Partnerin später noch einmal zusammengezogen?

Männer	30-34	35-39	45-49	50-54	Total
Nein	3	2	2	3	10
Total	3	2	2	3	10

Frauen	20-24	30-34	35-39	40-44	45-49	50-54	Total
Nein	1	3	3	3	4	1	15
Total	1	3	3	3	4	1	15

Item 581: Paare verzichten heute aus ganz unterschiedlichen Gründen auf die Ehe. Warum haben Sie persönlich nie einen Partner/Partnerin geheiratet? Welcher bzw. welche der folgenden Gründe treffen zu?

Männer	20-24	25-29	30-34	35-39	40-44	45-49	50-54	Total
weil ich mich noch zu jung für die Ehe fühle bzw. fühlte	8	7	2	1	0	0	0	18
weil eine Ehe nie geplant war	5	7	4	3	0	1	1	21
weil ich die Ehe grundsätzlich ablehne	2	3	2	2	0	2	0	11
weil wir unsere Beziehung noch testen oder testen wollten	3	3	0	2	0	0	0	8
weil der Partner (noch) nicht will oder wollte	0	1	1	1	0	0	0	3
weil ich erst meine berufliche Zukunft sichern will/wollte	1	5	2	1	0	0	0	9
weil ich meine Unabhängigkeit bewahren will oder wollte	4	4	2	3	0	4	2	19
weil ich/mein Partner zu dieser Zeit noch verheiratet bin/ist/war	0	0	0	0	0	2	0	2

finanzielle oder rechtliche Gründe	1	2	1	1	1	1	0	7
Trennung erfolgte bevor Ehe in Erwägung gezogen wurde	0	1	0	1	0	2	0	4
andere Gründe	3	6	6	3	0	2	0	20
keine Angabe	0	0	0	0	0	0	0	0

Frauen	20-24	25-29	30-34	35-39	40-44	45-49	50-54	Total
weil ich mich noch zu jung für die Ehe fühle bzw. fühlte	29	12	3	0	0	0	0	44
weil eine Ehe nie geplant war	9	12	3	4	1	1	0	30
weil ich die Ehe grundsätzlich ablehne	3	6	5	0	0	0	0	14
weil wir unsere Beziehung noch testen oder testen wollten	15	9	2	0	0	0	1	27
weil der Partner (noch) nicht will oder wollte	3	3	0	1	0	0	0	7
weil ich erst meine berufliche Zukunft sichern will/wollte	14	5	1	0	0	0	0	20
weil ich meine Unabhängigkeit bewahren will oder wollte	20	12	4	1	1	0	0	38
weil ich/mein Partner zu dieser Zeit noch verheiratet bin/ist/war	0	0	0	0	0	0	0	0
finanzielle oder rechtliche Gründe	6	3	0	1	0	0	0	10
Trennung erfolgte bevor Ehe in Erwägung gezogen wurde	2	1	1	1	0	0	0	5
andere Gründe	6	6	2	1	5	0	0	20
keine Angabe	0	1	1	0	1	0	0	3

4.9. Geburtenbiographie

Item 582: GESAMTANZAHL KINDER

Männer	20-24	25-29	30-34	35-39	40-44	45-49	50-54	Total
0	51	44	23	18	5	10	6	157
1 Kind	2	7	13	9	7	9	16	63
2 Kinder		2	9	5	14	7	19	56
3 Kinder		2	2	7	5	7	5	28
4 Kinder				1	1		1	3
5 Kinder								
10 und mehr Kinder								
Total	53	55	47	40	32	33	47	307

Frauen	20-24	25-29	30-34	35-39	40-44	45-49	50-54	Total
0	102	55	25	16	10	14	5	227
1 Kind	8	35	23	26	26	25	21	164
2 Kinder	8	21	47	30	40	38	46	230
3 Kinder	1	6	5	8	15	11	9	55
4 Kinder		2	3	1	2	4	4	16
5 Kinder			1	1	1		1	4
10 und mehr Kinder					1			1
Total	119	119	104	82	95	92	86	697

Item 584: Ist dieses erste Kind ein Mädchen oder ein Bub?

Männer	20-24	25-29	30-34	35-39	40-44	45-49	50-54	Total
Bub		6	16	19	17	6	23	87
Mädchen	2	5	8	3	10	17	18	63
keine Angabe								
Total	2	11	24	22	27	23	41	150

Frauen	20-24	25-29	30-34	35-39	40-44	45-49	50-54	Total
Bub	5	32	45	27	46	38	48	241
Mädchen	12	32	34	39	39	39	32	227
keine Angabe						1	1	2
Total	17	64	79	66	85	78	81	470

Item 585: Ist dieses (erste) Kind Ihr leibliches Kind, oder haben Sie es adoptiert, oder ist es als Stief-, Pflege- oder Ziehkind zu Ihnen gekommen?

Männer	20-24	25-29	30-34	35-39	40-44	45-49	50-54	Total
leibliches Kind	2	10	21	20	27	23	41	144
Adoptivkind								
Stiefkind, ständig im gemeinsamen Haushalt lebend		1	2					3
Stiefkind, zeitweise im gemeinsamen Haushalt lebend								
keine Angabe			1	2				3
Total	2	11	24	22	27	23	41	150

Frauen	20-24	25-29	30-34	35-39	40-44	45-49	50-54	Total
leibliches Kind	17	64	78	66	85	76	80	466
Adoptivkind						1		1
Stiefkind, ständig im gemeinsamen Haushalt lebend							1	1
Stiefkind, zeitweise im gemeinsamen Haushalt lebend						1		1
keine Angabe			1					1
Total	17	64	79	66	85	78	81	470

Item 586: Lebt bzw. lebte dieses Stiefkind (erstes Kind) bei Ihnen ...?

Männer	25-29	30-34	Total
maximal die Hälfte der Woche			
mehr als die Hälfte der Woche	1	1	2
keine Angabe		1	1
Total	1	2	3

Frauen	45-49	50-54	Total
maximal die Hälfte der Woche			
mehr als die Hälfte der Woche	1		1
keine Angabe		1	1
Total	1	1	2

Item 587: War diese Schwangerschaft (erstes Kind) damals geplant oder ungeplant?

Männer	20-24	25-29	30-34	35-39	40-44	45-49	50-54	Total
geplant		5	10	13	12	14	20	74
eher geplant		1	2		4	3	6	16
eher ungeplant		1	2	4	3	4	4	18
ungeplant	2	3	7	3	8	2	11	36
Total	2	10	21	20	27	23	41	144

Frauen	20-24	25-29	30-34	35-39	40-44	45-49	50-54	Total
geplant	8	37	33	37	43	40	48	246
eher geplant	2	4	11	6	11	9	13	56
eher ungeplant		9	8	9	3	6	5	40
ungeplant	7	14	26	14	28	21	14	124
Total	17	64	78	66	85	76	80	466

Item 589: Lebt dieses erste Kind zur Zeit noch bei Ihnen?

Männer	20-24	25-29	30-34	35-39	40-44	45-49	50-54	Total
Ja	1	10	17	10	15	12	14	79
Nein	1	1	7	12	12	11	27	71
keine Angabe								
Total	2	11	24	22	27	23	41	150

Frauen	20-24	25-29	30-34	35-39	40-44	45-49	50-54	Total
Ja	17	64	71	63	60	37	20	332
Nein			7	3	25	40	61	136
keine Angabe			1			1		2
Total	17	64	79	66	85	78	81	470

Item 590: Warum lebt dieses erste Kind nicht mehr bei Ihnen?

Männer	20-24	25-29	30-34	35-39	40-44	45-49	50-54	Total
Kind ist gestorben		1	1	2				4
Kind kam zu Pflege- oder Zieheltern oder in ein Heim			1					1
Kind ist ausgezogen um sein eigenes Leben zu führen					3	6	22	31
Kind ist zum anderen Elternteil gezogen			2	3	3	1		9
ich bin ausgezogen (das Kind blieb beim anderen Elternteil)	1		1	4	3	2	2	13
andere Gründe			2	2	2	2	3	11
keine Angabe				1	1			2
Total	1	1	7	12	12	11	27	71

Frauen	30-34	35-39	40-44	45-49	50-54	Total
Kind ist gestorben		1	1	1	2	6
Kind kam zu Pflege- oder Zieheltern oder in ein Heim					2	3
Kind ist ausgezogen um sein eigenes Leben zu führen		2	2	18	35	50
Kind ist zum anderen Elternteil gezogen		1		1	4	7
ich bin ausgezogen (das Kind blieb beim anderen Elternteil)		2				2
andere Gründe		1		5		6
keine Angabe					1	2
Total	7	3	25	40	61	136

Item 593: Ist dieses zweite Kind ein Mädchen oder ein Bub?

Männer	25-29	30-34	35-39	40-44	45-49	50-54	Total
Bub	2	7	8	9	6	17	49
Mädchen	2	4	5	11	8	8	38
keine Angabe							
Total	4	11	13	20	14	25	87

Frauen	20-24	25-29	30-34	35-39	40-44	45-49	50-54	Total
Bub	5	10	30	18	34	21	32	150
Mädchen	4	19	26	22	25	31	27	154
keine Angabe						1	1	2
Total	9	29	56	40	59	53	60	306

Item 594: Ist dieses (zweite) Kind Ihr leibliches Kind, oder haben Sie es adoptiert, oder ist es als Stief-, Pflege- oder Ziehkind zu Ihnen gekommen?

Männer	25-29	30-34	35-39	40-44	45-49	50-54	Total
leibliches Kind	4	11	13	20	14	25	87
Stiefkind, ständig im gemeinsamen Haushalt lebend							
keine Angabe							
Total	4	11	13	20	14	25	87

Frauen	20-24	25-29	30-34	35-39	40-44	45-49	50-54	Total
leibliches Kind	9	29	55	40	59	53	59	304
Stiefkind, ständig im gemeinsamen Haushalt lebend							1	1
keine Angabe			1					1
Total	9	29	56	40	59	53	60	306

Item 595: Lebte bzw. lebte dieses Stiefkind (zweites Kind) bei Ihnen ...?

Frauen	50-54	Total
mehr als die Hälfte der Woche	1	1
Total	1	1

Item 596: War diese Schwangerschaft (zweites Kind) damals geplant oder ungeplant?

Männer	25-29	30-34	35-39	40-44	45-49	50-54	Total
geplant	2	10	6	12	12	10	52
eher geplant	1			2	2	7	12
eher ungeplant			5	3		8	16
ungeplant	1	1	2	3			7
Total	4	11	13	20	14	25	87

Frauen	20-24	25-29	30-34	35-39	40-44	45-49	50-54	Total
geplant	5	18	39	27	34	28	38	189
eher geplant	2	3	3	3	10	8	8	37
eher ungeplant	1	3	3	1	7	5	1	21
ungeplant	1	5	10	9	8	12	12	57
Total	9	29	55	40	59	53	59	304

Item 598: Lebt dieses zweite Kind zur Zeit noch bei Ihnen?

Männer	25-29	30-34	35-39	40-44	45-49	50-54	Total
Ja	4	11	7	13	10	20	65
Nein			6	7	4	5	22
keine Angabe							
Total	4	11	13	20	14	25	87

Frauen	20-24	25-29	30-34	35-39	40-44	45-49	50-54	Total
Ja	9	28	51	40	49	32	16	225
Nein		1	5		10	20	44	80
keine Angabe						1		1
Total	9	29	56	40	59	53	60	306

Item 599: Warum lebt dieses zweite Kind nicht mehr bei Ihnen?

Männer	25-29	30-34	35-39	40-44	45-49	50-54	Total
Kind ist gestorben					2		2
Kind ist ausgezogen um sein eigenes Leben zu führen				3	1	5	9
Kind ist zum anderen Elternteil gezogen			2	2			4
ich bin ausgezogen (das Kind blieb beim anderen Elternteil)			4	2	1		7
andere Gründe							
keine Angabe							
Total			6	7	4	5	22

Frauen	25-29	30-34	35-39	40-44	45-49	50-54	Total
Kind ist gestorben		1			2	1	4
Kind ist ausgezogen um sein eigenes Leben zu führen		1		6	16	41	64
Kind ist zum anderen Elternteil gezogen	1			1			2
ich bin ausgezogen (das Kind blieb beim anderen Elternteil)		2			1		3
andere Gründe		1		3	1	1	6
keine Angabe						1	1
Total	1	5		10	20	44	80

Item 602: Ist dieses dritte Kind ein Mädchen oder ein Bub?

Männer	25-29	30-34	35-39	40-44	45-49	50-54	Total
Bub	1	2	3	3	5	3	17
Mädchen	1		4	3	2	3	13
keine Angabe			1				1
Total	2	2	8	6	7	6	31

Frauen	20-24	25-29	30-34	35-39	40-44	45-49	50-54	Total
Bub	1	3	7	4	8	7	10	40

Mädchen		5	2	6	11	7	4	35
keine Angabe						1		1
Total	1	8	9	10	19	15	14	76

Item 603: Ist dieses (dritte) Kind Ihr leibliches Kind, oder haben Sie es adoptiert, oder ist es als Stief-, Pflege- oder Ziehkind zu Ihnen gekommen?

Männer	25-29	30-34	35-39	40-44	45-49	50-54	Total
leibliches Kind	2	2	7	6	7	6	30
Stiefkind, zeitweise im gemeinsamen Haushalt lebend							
Pflegekind bzw. Ziehkind			1				1
keine Angabe							
Total	2	2	8	6	7	6	31

Frauen	20-24	25-29	30-34	35-39	40-44	45-49	50-54	Total
leibliches Kind	1	8	9	10	19	13	14	74
Stiefkind, zeitweise im gemeinsamen Haushalt lebend						1		1
Pflegekind bzw. Ziehkind						1		1
keine Angabe								
Total	1	8	9	10	19	15	14	76

Item 604: Lebt bzw. lebte dieses Stiefkind (drittes Kind) bei Ihnen ...?

Frauen	45-49	Total
maximal die Hälfte der Woche	1	1
Total	1	1

Item 605: War diese Schwangerschaft (drittes Kind) damals geplant oder ungeplant?

Männer	25-29	30-34	35-39	40-44	45-49	50-54	Total
geplant	1	2	3	2	4	3	15
eher geplant	1		1	1	1		4
eher ungeplant				2	2	3	7
ungeplant			3	1			4
Total	2	2	7	6	7	6	30

Frauen	20-24	25-29	30-34	35-39	40-44	45-49	50-54	Total
geplant		2	4	6	6	5	7	30
eher geplant		1			5			6
eher ungeplant					3	2	3	8
ungeplant	1	5	5	4	5	6	4	30
Total	1	8	9	10	19	13	14	74

Item 607: Lebt dieses dritte Kind zur Zeit noch bei Ihnen?

Männer	25-29	30-34	35-39	40-44	45-49	50-54	Total
Ja	2	2	2	4	5	5	20
Nein			5	2	2	1	10
keine Angabe			1				1
Total	2	2	8	6	7	6	31

Frauen	20-24	25-29	30-34	35-39	40-44	45-49	50-54	Total
Ja	1	8	8	10	17	13	8	65
Nein			1		2	2	6	11
keine Angabe								
Total	1	8	9	10	19	15	14	76

Item 608: Warum lebt dieses dritte Kind nicht mehr bei Ihnen?

Männer	35-39	40-44	45-49	50-54	Total
Kind ist gestorben					
Kind ist ausgezogen um sein eigenes Leben zu führen				1	1

Kind ist zum anderen Elternteil gezogen ich bin ausgezogen (das Kind blieb beim anderen Elternteil)	2	1	1		4
	3	1	1		5
Total	5	2	2	1	10

Frauen	30-34	40-44	45-49	50-54	Total
Kind ist gestorben		1			1
Kind ist ausgezogen um sein eigenes Leben zu führen		1	2	6	9
Kind ist zum anderen Elternteil gezogen ich bin ausgezogen (das Kind blieb beim anderen Elternteil)	1				1
Total	1	2	2	6	11

Item 673: Wie viele Kinder leben zur Zeit bei Ihnen?

Männer	20-24	25-29	30-34	35-39	40-44	45-49	50-54	Total
Keines	2	2	5	10	9	9	12	49
1	1	6	8	4	2	6	17	44
2		2	10	5	13	3	12	45
3		2	1	1	3	5		12
4				2				2
5								
keine Angabe								
Total	3	12	24	22	27	23	41	152

Frauen	20-24	25-29	30-34	35-39	40-44	45-49	50-54	Total
Keines	1	2	5	2	6	22	44	82
1	8	34	23	28	38	34	24	189
2	8	22	42	29	27	16	11	155
3	1	5	5	7	11	7	2	38
4		2	4	1	1			8
5				1	1			2
keine Angabe		1						1
Total	18	66	79	68	84	79	81	475

Item 674: Erwarten Sie zur Zeit ein Kind?

Männer	20-24	25-29	30-34	35-39	40-44	45-49	50-54	Total
Ja		4	2					6
Nein	52	47	44	38	32	32	47	292
keine Angabe	1	4	1	2		1		9
Total	53	55	47	40	32	33	47	307

Frauen	20-24	25-29	30-34	35-39	40-44	45-49	50-54	Total
Ja	4	7	5	1				17
Nein	111	105	99	79	95	92	86	667
keine Angabe	4	7		2				13
Total	119	119	104	82	95	92	86	697

4.10. Kinderwunsch**Item 676: Beabsichtigen Sie, in den nächsten zwei Jahren, ein Kind zu bekommen?**

Männer	20-24	25-29	30-34	35-39	40-44	45-49	50-54	Total
Ja	2	11	12	4		2	1	32
Nein	48	38	32	33	32	26	45	254
keine Angabe	3	6	3	3		5	1	21
Total	53	55	47	40	32	33	47	307

Frauen	20-24	25-29	30-34	35-39	40-44	45-49	50-54	Total
missing					95	92	86	273
Ja	11	29	11	7				58

Nein	95	75	85	67				322
keine Angabe	10	12	7	5				34
Total	116	116	103	79	95	92	86	687

Item 677: Möchten Sie grundsätzlich noch ein (weiteres) Kind?

Männer	20-24	25-29	30-34	35-39	40-44	45-49	50-54	Total
Ja	41	24	9	12		5	1	92
Nein	7	13	23	22	31	18	43	157
keine Angabe	3	7	3	2	1	8	2	26
Total	51	44	35	36	32	31	46	275

Frauen	20-24	25-29	30-34	35-39	40-44	45-49	50-54	Total
<i>missing</i>					95	92	86	273
Ja	77	33	15	8				133
Nein	18	41	64	59				182
keine Angabe	10	13	13	5				41
Total	105	87	92	72	95	92	86	629

Item 678: Können Sie aus medizinischer Sicht eigene (bzw. noch weitere eigene) Kinder haben?

Männer	20-24	25-29	30-34	35-39	40-44	45-49	50-54	Total
Ja, mit Sicherheit	31	36	30	23	18	20	19	177
Ja, wahrscheinlich	20	14	12	11	5	5	15	82
Nein, wahrscheinlich nicht		1	2	1	2	1	4	11
Nein, mit Sicherheit nicht	1	1	1	2	1	1	1	8
keine Angabe	1	3	2	3	6	6	8	29
Total	53	55	47	40	32	33	47	307

Frauen	20-24	25-29	30-34	35-39	40-44	45-49	50-54	Total
<i>missing</i>					95	92	86	273
Ja, mit Sicherheit	68	80	71	54				273
Ja, wahrscheinlich	44	20	16	6				86
Nein, wahrscheinlich nicht		2	5	5				12
Nein, mit Sicherheit nicht		7	9	8				24
keine Angabe	4	7	2	6				19
Total	116	116	103	79	95	92	86	687

Item 679: Wie viele eigene (bzw. noch weitere eigene) Kinder wollen Sie noch haben?

Männer	20-24	25-29	30-34	35-39	40-44	45-49	50-54	Total
1	1	6	6	2		3	1	19
1-2	9	7	3	4		4		27
2	13	8	5	6			1	33
2-3	10	8	1	2				21
3	4	2	2					8
3-4	2	1	1					4
4	2		1	1				4
4-5								
5								
6		1						1
9-10	1							1
10 und mehr	1							1
keine Angabe		2	2	1				5
Total	43	35	21	16		7	2	124

Frauen	20-24	25-29	30-34	35-39	40-44	45-49	50-54	Total
<i>missing</i>					95	92	86	273
1	12	18	11	10				51
1-2	19	17	4	1				41
2	20	11	8	2				41
2-3	18	9						27
3	5	3	2	2				12
3-4	5	2						7
4	3							3
4-5	1	1						2
5	3							3
6		1						1
9-10								
10 und mehr								

keine Angabe	2		1					3
Total	88	62	26	15	95	92	86	464

Item 680: In welchem Alter möchten Sie spätestens Ihr erstes Kind/nächstes Kind bekommen?

Männer	20-24	25-29	30-34	35-39	45-49	50-54	Total
mit 20 Jahren bis							
21							1
22	1						1
23	1						1
24							
25	1						1
26	4						4
27	3	1					4
28	4	4					8
29	2	1					3
30	18	9	1				28
31	1		2				3
32		4					4
33		1	2				3
34	1		1				2
35	5	9	7				21
36		1	2				3
37			2				2
38				3			3
39		1		1			2
40		1	1	4			6
43				1			1
45				2			2
48					2		2
50					4		4
54						1	1
55					1	1	2
keine Angabe	2	3	3	5			13
Total	43	35	21	16	7	2	124

Frauen	20-24	25-29	30-34	35-39	40-44	45-49	50-54	Total
missing					95	92	86	273
mit 20 Jahren bis								
21	1							1
22								
23	2							2
24	2							2
25	11	1						12
26	5	4						9
27	7	4						11
28	17	3						20
29	4	4						8
30	17	18	1					36
31	2	2						4
32	8	4	1					13
33	2	3	1					6
34	1		4					5
35	4	13	5					22
36			4	2				6
37				2				2
38			2	3				5
39			2	3				5
40	3	2	1	1				7
43								
45				1				1
48				1				1
50								
54								
55								
keine Angabe	1	4	5	2				12
Total	88	62	26	15	95	92	86	464

Item 681: In welchem Alter möchten Sie spätestens Ihr letztes Kind bekommen?

Männer	20-24	25-29	30-34	35-39	40-44	45-49	50-54	Total
25								
26	1							1

LINEARAUSZÄHLUNGEN: KINDERWUNSCH

27								
28		1						1
29								
30	4	1						5
31								
32	3	2						5
33	1		1					2
34	1	2						3
35	9	7	2					18
36	1	1	1					3
37	1	1						2
38	4	2	1					7
39					2			2
40	6	6	9	1				22
41		1						1
42			1					1
43								
44	1							1
45	4	3	2	1				10
46				1				1
49								
50	1	2	1	2		4		10
55	1					3	1	5
60	2	1						3
63							1	1
70	1							1
80				2				2
keine Angabe	2	5	3	7				17
Total	43	35	21	16		7	2	124

Frauen	20-24	25-29	30-34	35-39	40-44	45-49	50-54	Total
missing					95	92	86	273
25	3							3
26								
27	2	2						4
28	3							3
29	2	2						4
30	12	11						23
31		1						1
32	7	1						8
33	3		2					5
34	4	1	2					7
35	17	20	5					42
36	5	2	1					8
37	4	4	1	1				10
38	12	7	4	2				25
39			2	3				5
40	7	6	6	5				24
41		2	1					3
42	1							1
43		1		1				2
44								
45	1	1		1				3
46								
49				1				1
50	2							2
55								
60								
63								
70								
80								
keine Angabe	3	1	2	1				7
Total	88	62	26	15	95	92	86	464

Item 682: Ist es für Sie wichtig, zumindest eine Tochter zu haben?

Männer	20-24	25-29	30-34	35-39	40-44	45-49	50-54	Total
Ja	7	10	10	12	7	3	15	64
Nein	36	27	26	18	17	17	17	158
keine Angabe	1	3	1	1	3	6	10	25
Total	44	40	37	31	27	26	42	247

Frauen	20-24	25-29	30-34	35-39	40-44	45-49	50-54	Total
Ja	30	25	31	18	29	32	23	188

Nein	66	71	52	54	50	40	46	379
keine Angabe	1	7	3	1	5	6	12	35
Total	97	103	86	73	84	78	81	602

Item 683: Ist es für Sie wichtig, zumindest einen Sohn zu haben?

Männer	20-24	25-29	30-34	35-39	40-44	45-49	50-54	Total
Ja	15	9	8	9	4	3	19	67
Nein	28	28	28	19	17	20	16	156
keine Angabe	1	3	1	3	6	3	7	24
Total	44	40	37	31	27	26	42	247

Frauen	20-24	25-29	30-34	35-39	40-44	45-49	50-54	Total
Ja	20	20	23	9	22	18	19	131
Nein	76	76	60	62	56	51	53	434
keine Angabe	1	7	3	2	6	9	9	37
Total	97	103	86	73	84	78	81	602

Item 684: Wie viele Kinder sind Ihrer Meinung nach ideal für eine Familie in unserem Land?

Männer	20-24	25-29	30-34	35-39	40-44	45-49	50-54	Total
Keine	2	4	6	6	1		3	22
1	3	2	2	1	2	3	2	15
1-2	9	6	8	10	3	7		43
2	19	30	17	18	20	12	23	139
2-3	8	8	5	5	6	7	14	53
3	7	1	4			4	3	19
3-4	1		1					2
4								
4-5								
5	1						1	2
10 und mehr	1	1	1					3
keine Angabe	2	3	3				1	9
Total	53	55	47	40	32	33	47	307

Frauen	20-24	25-29	30-34	35-39	40-44	45-49	50-54	Total
Keine	5	6	6		1	4	2	24
1	3	6	4	7	2	2	6	30
1-2	15	17	9	6	9	9	7	72
2	56	55	64	47	44	55	41	362
2-3	21	19	12	16	21	10	17	116
3	10	7	4	6	9	11	9	56
3-4	2	2	1		2			7
4	1		1		2		1	5
4-5	1							1
5								
10 und mehr					1			1
keine Angabe	5	7	3		4	1	3	23
Total	119	119	104	82	95	92	86	697

4.11. Fragen zur derzeitigen Partnerschaft**Item 685: Sagen Sie mir bitte für jede der folgenden im Haushalt anfallenden Arbeiten ..., von wem diese normalerweise erledigt werden: „Kochen“**

Männer	20-24	25-29	30-34	35-39	40-44	45-49	50-54	Total
überwiegend von mir	3	2	5	5	4	2	1	22
überwiegend von Partner(in)	5	18	14	14	17	14	28	110
zu gleichen Teilen von mir und Partner(in)	6	8	10	13	6	7	5	55
von anderen Haushaltsmitgliedern	0	0	0	0	1	0	0	1
von anderen Personen	0	0	1	1	0	1	0	3
trifft nicht zu/kommt nicht vor	0	0	0	0	0	0	0	0
keine Angabe	0	0	0	0	0	0	0	0

Frauen	20-24	25-29	30-34	35-39	40-44	45-49	50-54	Total
überwiegend von mir	19	48	59	43	56	54	51	330
überwiegend von Partner(in) zu gleichen Teilen von mir und Partner(in)	8	9	4	3	2	5	1	32
von anderen	9	20	10	20	9	8	6	82
Haushaltsmitgliedern	1	0	0	0	1	2	0	4
von anderen Personen	0	0	0	0	0	1	0	1
trifft nicht zu/kommt nicht vor	0	0	0	0	1	0	0	1
keine Angabe	0	1	0	0	0	0	0	1

Item 686: „Staubsaugen und Wohnung aufräumen“

Männer	20-24	25-29	30-34	35-39	40-44	45-49	50-54	Total
überwiegend von mir	0	2	4	1	4	4	4	19
überwiegend von Partner(in) zu gleichen Teilen von mir und Partner(in)	6	8	16	17	14	16	24	101
von anderen	8	18	9	13	7	1	4	60
Haushaltsmitgliedern	0	0	0	0	2	1	1	4
von anderen Personen	0	0	1	2	1	1	2	7
trifft nicht zu/kommt nicht vor	0	0	0	0	0	0	0	0
keine Angabe	0	0	0	0	0	0	0	0

Frauen	20-24	25-29	30-34	35-39	40-44	45-49	50-54	Total
überwiegend von mir	12	36	39	38	44	46	46	261
überwiegend von Partner(in) zu gleichen Teilen von mir und Partner(in)	6	3	3	5	4	6	3	30
von anderen	18	36	30	20	14	13	8	139
Haushaltsmitgliedern	1	0	0	0	3	1	0	5
von anderen Personen	0	3	1	3	6	6	2	21
trifft nicht zu/kommt nicht vor	0	0	0	0	0	0	0	0
keine Angabe	0	0	0	0	0	0	0	0

Item 687: „Einkaufen“

Männer	20-24	25-29	30-34	35-39	40-44	45-49	50-54	Total
überwiegend von mir	2	5	4	4	2	8	4	29
überwiegend von Partner(in) zu gleichen Teilen von mir und Partner(in)	3	6	10	10	9	9	14	61
von anderen	9	17	16	18	16	6	16	98
Haushaltsmitgliedern	0	0	0	0	0	0	0	0
von anderen Personen	0	0	0	0	0	1	0	1
trifft nicht zu/kommt nicht vor	0	0	0	0	0	0	0	0
keine Angabe	0	0	0	0	0	0	0	0

Frauen	20-24	25-29	30-34	35-39	40-44	45-49	50-54	Total
überwiegend von mir	8	30	35	30	36	34	32	205
überwiegend von Partner(in) zu gleichen Teilen von mir und Partner(in)	8	11	9	8	5	12	4	57
von anderen	21	35	29	28	26	23	22	184
Haushaltsmitgliedern	0	1	0	0	3	1	0	5
von anderen Personen	0	0	0	0	0	0	0	0
trifft nicht zu/kommt nicht vor	0	0	0	0	0	0	0	0
keine Angabe	0	1	0	0	0	0	0	1

Item 688: „Geschirr spülen“

Männer	20-24	25-29	30-34	35-39	40-44	45-49	50-54	Total
überwiegend von mir	1	4	6	3	1	1	4	20
überwiegend von Partner(in) zu gleichen Teilen von mir und Partner(in)	5	9	12	12	15	13	19	85
von anderen	8	13	12	11	5	8	6	63

von anderen Haushaltsmitgliedern	0	1	0	0	0	1	1	3
von anderen Personen	0	0	0	1	1	0	0	2
trifft nicht zu/kommt nicht vor	0	2	0	5	5	0	5	17
keine Angabe	0	0	0	0	0	0	0	0

Frauen	20-24	25-29	30-34	35-39	40-44	45-49	50-54	Total
überwiegend von mir	15	36	43	36	36	45	41	252
überwiegend von Partner(in)	4	5	2	4	3	10	3	31
zu gleichen Teilen von mir und Partner(in)	15	32	25	26	23	11	14	146
von anderen Haushaltsmitgliedern	2	3	1	0	4	3	0	13
von anderen Personen	0	0	0	0	1	0	0	1
trifft nicht zu/kommt nicht vor	1	2	2	0	4	1	0	10
keine Angabe	0	1	1	0	0	0	0	2

Item 689: „Versicherungsangelegenheiten und andere finanzielle Angelegenheiten regeln“

Männer	20-24	25-29	30-34	35-39	40-44	45-49	50-54	Total
überwiegend von mir	0	8	20	10	14	13	18	83
überwiegend von Partner(in)	0	2	5	5	0	4	6	22
zu gleichen Teilen von mir und Partner(in)	14	18	4	17	13	6	10	82
von anderen Haushaltsmitgliedern	0	0	0	0	0	0	0	0
von anderen Personen	0	0	0	0	0	0	0	0
trifft nicht zu/kommt nicht vor	0	0	1	0	0	0	0	1
keine Angabe	0	0	0	0	0	0	0	0

Frauen	20-24	25-29	30-34	35-39	40-44	45-49	50-54	Total
überwiegend von mir	10	15	17	18	16	23	20	119
überwiegend von Partner(in)	5	19	26	23	28	28	26	155
zu gleichen Teilen von mir und Partner(in)	24	43	29	25	24	20	12	177
von anderen Haushaltsmitgliedern	0	0	0	0	1	0	0	1
von anderen Personen	0	0	0	0	0	0	0	0
trifft nicht zu/kommt nicht vor	0	0	1	0	0	0	0	1
keine Angabe	0	1	0	0	0	0	0	1

Item 690: „Behördenwege (Post, Bank, etc.) erledigen“

Männer	20-24	25-29	30-34	35-39	40-44	45-49	50-54	Total
überwiegend von mir	0	8	14	7	10	11	17	67
überwiegend von Partner(in)	1	6	4	5	1	7	3	27
zu gleichen Teilen von mir und Partner(in)	13	14	12	20	15	5	14	93
von anderen Haushaltsmitgliedern	0	0	0	0	1	0	0	1
von anderen Personen	0	0	0	0	0	0	0	0
trifft nicht zu/kommt nicht vor	0	0	0	0	0	0	0	0
keine Angabe	0	0	0	0	0	0	0	0

Frauen	20-24	25-29	30-34	35-39	40-44	45-49	50-54	Total
überwiegend von mir	10	23	24	28	20	24	25	154
überwiegend von Partner(in)	2	11	12	11	15	21	14	86
zu gleichen Teilen von mir und Partner(in)	25	44	37	27	33	24	19	209
von anderen Haushaltsmitgliedern	0	0	0	0	2	0	0	2
von anderen Personen	0	0	0	0	0	1	0	1
trifft nicht zu/kommt nicht vor	0	0	0	0	0	0	0	0
keine Angabe	0	0	0	0	0	0	0	0

Item 691: „kleinere Reparaturen durchführen“

Männer	20-24	25-29	30-34	35-39	40-44	45-49	50-54	Total
überwiegend von mir	12	23	24	27	26	18	27	157
überwiegend von Partner(in)	0	1	2	1	0	5	4	13
zu gleichen Teilen von mir und Partner(in)	2	3	4	3	1	0	2	15
von anderen								
Haushaltsmitgliedern	0	0	0	0	1	0	0	1
von anderen Personen	0	0	0	1	0	0	1	2
trifft nicht zu/kommt nicht vor	0	1	0	0	0	0	0	1
keine Angabe	0	0	0	0	0	0	0	0

Frauen	20-24	25-29	30-34	35-39	40-44	45-49	50-54	Total
überwiegend von mir	2	5	13	11	11	11	15	68
überwiegend von Partner(in)	21	50	42	42	36	45	30	266
zu gleichen Teilen von mir und Partner(in)	13	16	14	11	15	8	10	87
von anderen								
Haushaltsmitgliedern	0	1	0	0	3	1	2	7
von anderen Personen	1	4	5	2	3	3	2	20
trifft nicht zu/kommt nicht vor	0	1	0	0	1	2	0	4
keine Angabe	0	1	0	0	0	0	0	1

Item 692: „sich um ältere od. pflegebedürftige Familienangehörige kümmern“

Männer	20-24	25-29	30-34	35-39	40-44	45-49	50-54	Total
überwiegend von mir	0	0	0	4	2	0	6	12
überwiegend von Partner(in)	0	2	7	4	1	5	5	24
zu gleichen Teilen von mir und Partner(in)	3	3	4	8	3	3	2	26
von anderen								
Haushaltsmitgliedern	0	0	0	0	0	0	1	1
von anderen Personen	0	0	0	0	0	0	0	0
trifft nicht zu/kommt nicht vor	11	22	19	16	21	15	20	124
keine Angabe	0	1	0	0	0	2	1	4

Frauen	20-24	25-29	30-34	35-39	40-44	45-49	50-54	Total
überwiegend von mir	1	7	11	17	13	16	30	95
überwiegend von Partner(in)	2	2	0	4	1	1	0	10
zu gleichen Teilen von mir und Partner(in)	4	8	8	6	9	11	5	51
von anderen								
Haushaltsmitgliedern	0	0	0	0	2	0	0	2
von anderen Personen	1	1	0	1	0	0	0	3
trifft nicht zu/kommt nicht vor	28	60	52	37	43	42	21	283
keine Angabe	1	0	2	1	1	0	2	7

Item 693: „Wäsche waschen und bügeln“

Männer	20-24	25-29	30-34	35-39	40-44	45-49	50-54	Total
überwiegend von mir	0	1	3	1	0	0	4	9
überwiegend von Partner(in)	5	17	22	23	20	17	24	128
zu gleichen Teilen von mir und Partner(in)	9	9	5	5	5	4	4	41
von anderen								
Haushaltsmitgliedern	0	0	0	0	1	0	2	3
von anderen Personen	0	0	0	3	1	2	1	7
trifft nicht zu/kommt nicht vor	0	1	0	1	1	0	0	3
keine Angabe	0	0	0	0	0	0	0	0

Frauen	20-24	25-29	30-34	35-39	40-44	45-49	50-54	Total
überwiegend von mir	21	59	60	52	56	58	56	362
überwiegend von Partner(in)	0	1	2	2	0	3	0	8
zu gleichen Teilen von mir und Partner(in)	14	15	7	11	7	7	2	63
von anderen								
Haushaltsmitgliedern	0	0	1	0	3	0	2	6

von anderen Personen trifft nicht zu/kommt nicht vor	2	2	3	1	3	3	0	14
keine Angabe	0	1	1	0	0	0	0	2
	0	1	0	0	0	0	0	1

**Item 694: Wie gerecht finden Sie die Aufteilung der im Haushalt anfallenden Arbeiten?
Finden Sie diese Aufteilung ...?**

Männer	20-24	25-29	30-34	35-39	40-44	45-49	50-54	Total
sehr gerecht	8	13	7	7	6	1	9	51
eher gerecht	3	6	10	14	8	15	13	69
halbwegs gerecht	3	6	11	8	8	5	7	48
eher ungerecht		2	2	1	4	1	4	14
sehr ungerecht		1				1	1	3
keine Angabe				2	1			3
Total	14	28	30	32	27	23	34	188

Frauen	20-24	25-29	30-34	35-39	40-44	45-49	50-54	Total
sehr gerecht	20	37	30	23	26	16	14	166
eher gerecht	8	21	16	18	10	17	18	108
halbwegs gerecht	5	14	18	13	19	27	15	111
eher ungerecht	3	3	8	12	10	8	7	51
sehr ungerecht	1	3	1		3	2	4	14
keine Angabe					1			1
Total	37	78	73	66	69	70	58	451

Item 695: Wenn Sie daran denken, wieviel Sie selbst zu den im Haushalt anfallenden Arbeiten beitragen, wieviel machen Sie Ihrer Einschätzung nach im Vergleich zu anderen Frauen/Männern? Machen Sie da ...?

Männer	20-24	25-29	30-34	35-39	40-44	45-49	50-54	Total
viel mehr	1	5	6	4	1	1	1	19
eher mehr	8	11	12	13	10	9	12	75
etwa gleich viel	5	9	11	8	11	9	19	72
eher weniger		1		2	1	4	2	10
viel weniger			1	3				4
keine Angabe		2		2	4			8
Total	14	28	30	32	27	23	34	188

Frauen	20-24	25-29	30-34	35-39	40-44	45-49	50-54	Total
viel mehr	1	4	5	4	3	8	7	32
eher mehr	4	5	10	7	12	11	14	63
etwa gleich viel	16	49	40	37	41	35	31	249
eher weniger	13	17	15	14	8	13	2	82
viel weniger	2	3	2	3	2	2		14
keine Angabe	1		1	1	3	1	4	11
Total	37	78	73	66	69	70	58	451

Item 696: Wenn Sie daran denken, wieviel Ihr Partner/Partnerin zu den im Haushalt anfallenden Arbeiten beiträgt, wieviel macht er/sie Ihrer Einschätzung nach im Vergleich zu anderen Männern/Frauen? Macht er da ...?

Männer	20-24	25-29	30-34	35-39	40-44	45-49	50-54	Total
viel mehr	1	1	1					3
eher mehr	1	3	10	6	7	8	10	45
etwa gleich viel	9	18	11	15	13	10	14	90
eher weniger	3	5	7	9	6	5	7	42
viel weniger			1					1
keine Angabe		1		2	1		3	7
Total	14	28	30	32	27	23	34	188

Frauen	20-24	25-29	30-34	35-39	40-44	45-49	50-54	Total
viel mehr	9	9	16	8	14	14	4	74
eher mehr	13	37	24	24	15	20	15	148
etwa gleich viel	5	23	28	21	24	22	14	137

eher weniger	8	7	5	9	7	11	16	63
viel weniger		2		3	8	3	6	22
keine Angabe	2			1	1		3	7
Total	37	78	73	66	69	70	58	451

Item 697: Wie häufig stellt die Aufteilung der im Haushalt anfallenden Arbeiten einen Konfliktpunkt in Ihrer Beziehung dar? Ist das ...?

Männer	20-24	25-29	30-34	35-39	40-44	45-49	50-54	Total
Sehr häufig	1	2			2	1	3	9
Eher häufig	1		2	3	1	2	2	11
Eher selten	6	10	10	12	5	6	5	54
Sehr selten	6	16	18	16	19	14	24	113
keine Angabe				1				1
Total	14	28	30	32	27	23	34	188

Frauen	20-24	25-29	30-34	35-39	40-44	45-49	50-54	Total
Sehr häufig	3	1		1	1	2	3	11
Eher häufig	7	9	5	5	5	5		36
Eher selten	6	22	20	22	25	15	22	132
Sehr selten	20	45	48	35	38	48	33	267
keine Angabe	1	1		3				5
Total	37	78	73	66	69	70	58	451

Item 698: Und wie ist das mit den Arbeiten, die bei der Betreuung der Kinder anfallen? Bitte sagen Sie mir für jede der folgenden Tätigkeiten ..., von wem sie normalerweise erledigt werden. „sich um das Essen der Kinder kümmern, Kleinkind füttern“

Männer	20-24	25-29	30-34	35-39	40-44	45-49	50-54	Total
überwiegend von mir	0	0	0	1	0	0	1	2
überwiegend von Partner(in)	0	6	12	7	13	13	19	70
zu gleichen Teilen von mir und Partner(in)	1	2	4	3	2	1	1	14
von anderen Haushaltsmitgliedern	0	0	0	0	0	0	0	0
von anderen Personen	0	0	0	0	1	0	0	1
trifft nicht zu/kommt nicht vor	0	1	0	0	2	0	3	6
keine Angabe	0	0	0	0	0	0	0	0

Frauen	20-24	25-29	30-34	35-39	40-44	45-49	50-54	Total
überwiegend von mir	8	40	44	43	43	34	21	233
überwiegend von Partner(in)	0	0	1	1	2	0	0	4
zu gleichen Teilen von mir und Partner(in)	3	13	13	10	6	2	0	47
von anderen Haushaltsmitgliedern	0	0	0	0	0	1	0	1
von anderen Personen	0	0	0	1	1	1	0	3
trifft nicht zu/kommt nicht vor	0	0	0	1	2	7	4	14
keine Angabe	0	0	0	0	0	0	0	0

Item 699: „Kinder anziehen“

Männer	20-24	25-29	30-34	35-39	40-44	45-49	50-54	Total
überwiegend von mir	0	0	1	0	0	0	0	1
überwiegend von Partner(in)	1	6	5	3	9	6	15	45
zu gleichen Teilen von mir und Partner(in)	0	2	7	6	2	5	0	22
von anderen Haushaltsmitgliedern	0	0	0	0	0	0	0	0
von anderen Personen	0	0	0	0	1	0	0	1
trifft nicht zu/kommt nicht vor	0	1	3	2	6	3	8	23
keine Angabe	0	0	0	0	0	0	1	1

Frauen	20-24	25-29	30-34	35-39	40-44	45-49	50-54	Total
überwiegend von mir	8	33	35	30	25	17	9	157
überwiegend von Partner(in)	1	2	1	1	1	0	0	6

zu gleichen Teilen von mir und Partner(in)	2	15	13	5	6	4	0	45
von anderen Haushaltsmitgliedern	0	0	0	0	0	0	0	0
von anderen Personen	0	0	0	0	0	0	0	0
trifft nicht zu/kommt nicht vor	0	3	9	18	22	24	13	89
keine Angabe	0	0	0	1	0	0	3	4

Item 700: „Kinder pflegen, wenn sie krank sind“

Männer	20-24	25-29	30-34	35-39	40-44	45-49	50-54	Total
überwiegend von mir	0	0	1	1	0	0	0	2
überwiegend von Partner(in)	0	7	11	6	12	10	18	64
zu gleichen Teilen von mir und Partner(in)	1	2	4	4	5	4	2	22
von anderen Haushaltsmitgliedern	0	0	0	0	0	0	0	0
von anderen Personen	0	0	0	0	1	0	0	1
trifft nicht zu/kommt nicht vor	0	0	0	0	0	0	4	4
keine Angabe	0	0	0	0	0	0	0	0

Frauen	20-24	25-29	30-34	35-39	40-44	45-49	50-54	Total
überwiegend von mir	7	39	37	34	42	31	21	211
überwiegend von Partner(in)	1	0	1	0	0	0	0	2
zu gleichen Teilen von mir und Partner(in)	3	14	20	18	10	6	0	71
von anderen Haushaltsmitgliedern	0	0	0	0	0	0	0	0
von anderen Personen	0	0	0	1	0	2	0	3
trifft nicht zu/kommt nicht vor	0	0	0	2	1	7	3	13
keine Angabe	0	0	0	0	1	0	1	2

Item 701: „mit den Kindern spielen bzw. etwas mit ihnen unternehmen“

Männer	20-24	25-29	30-34	35-39	40-44	45-49	50-54	Total
überwiegend von mir	0	0	1	0	0	0	0	1
überwiegend von Partner(in)	0	2	2	1	5	4	1	15
zu gleichen Teilen von mir und Partner(in)	1	7	13	10	10	10	19	70
von anderen Haushaltsmitgliedern	0	0	0	0	0	0	0	0
von anderen Personen	0	0	0	0	1	0	0	1
trifft nicht zu/kommt nicht vor	0	0	0	0	2	0	4	6
keine Angabe	0	0	0	0	0	0	0	0

Frauen	20-24	25-29	30-34	35-39	40-44	45-49	50-54	Total
überwiegend von mir	2	14	15	16	17	12	9	85
überwiegend von Partner(in)	1	2	2	2	6	3	0	16
zu gleichen Teilen von mir und Partner(in)	8	37	41	35	26	17	6	170
von anderen Haushaltsmitgliedern	0	0	0	0	0	1	0	1
von anderen Personen	0	0	0	0	0	1	0	1
trifft nicht zu/kommt nicht vor	0	0	0	2	5	13	8	28
keine Angabe	0	0	0	0	0	0	2	2

Item 702: „Kindern bei den Hausaufgaben helfen“

Männer	20-24	25-29	30-34	35-39	40-44	45-49	50-54	Total
überwiegend von mir	0	0	1	0	0	0	0	1
überwiegend von Partner(in)	0	1	4	3	4	8	8	28
zu gleichen Teilen von mir und Partner(in)	0	0	2	4	8	3	9	26
von anderen Haushaltsmitgliedern	0	0	0	0	0	0	0	0
von anderen Personen	0	0	0	0	2	0	0	2

trifft nicht zu/kommt nicht vor	1	8	9	4	5	3	8	38
keine Angabe	0	0	0	0	0	0	0	0

Frauen	20-24	25-29	30-34	35-39	40-44	45-49	50-54	Total
überwiegend von mir	0	5	24	25	28	18	10	110
überwiegend von Partner(in)	0	1	2	3	6	2	0	14
zu gleichen Teilen von mir und Partner(in)	1	5	15	12	8	8	3	52
von anderen Haushaltsmitgliedern	0	0	0	0	0	1	0	1
von anderen Personen	0	1	0	0	0	1	0	2
trifft nicht zu/kommt nicht vor	10	41	17	14	13	16	11	122
keine Angabe	0	0	0	1	0	0	1	2

Item 703: Wie gerecht finden Sie die Aufteilung der bei der Betreuung der Kinder anfallenden Arbeiten? Finden Sie diese Aufteilung ...?

Männer	20-24	25-29	30-34	35-39	40-44	45-49	50-54	Total
sehr gerecht		4	3	1	3	1	2	14
eher gerecht		4	4	9	7	8	9	41
halbwegs gerecht	1	1	8		6	4	7	27
eher ungerecht			1			1	4	6
sehr ungerecht								
keine Angabe				1	2		2	5
Total	1	9	16	11	18	14	24	93

Frauen	20-24	25-29	30-34	35-39	40-44	45-49	50-54	Total
sehr gerecht	4	22	19	20	13	13	4	95
eher gerecht	3	18	25	11	18	7	8	90
halbwegs gerecht	2	9	10	8	13	16	9	67
eher ungerecht	2	3	4	9	9	3	1	31
sehr ungerecht		1		2	1	2	2	8
keine Angabe				5		4	1	10
Total	11	53	58	55	54	45	25	301

Item 704: Wenn Sie daran denken, wieviel Sie selbst zu den bei der Betreuung der Kinder anfallenden Arbeiten beitragen, wieviel machen Sie Ihrer Einschätzung nach im Vergleich zu anderen Frauen/Männern? Machen Sie da ...?

Männer	20-24	25-29	30-34	35-39	40-44	45-49	50-54	Total
viel mehr		1	3		2			6
eher mehr		1	3	7	8	3	5	27
etwa gleich viel	1	5	9	3	3	10	18	49
eher weniger		2	1					3
viel weniger						1	1	2
keine Angabe				1	5			6
Total	1	9	16	11	18	14	24	93

Frauen	20-24	25-29	30-34	35-39	40-44	45-49	50-54	Total
viel mehr		6	6	6	3	5	2	28
eher mehr		8	8	10	13	11	7	57
etwa gleich viel	11	37	40	32	31	24	13	188
eher weniger		2	4	5	4	2		17
viel weniger					2			2
keine Angabe				2	1	3	3	9
Total	11	53	58	55	54	45	25	301

Item 705: Wenn Sie daran denken, wieviel Ihr Partner/Partnerin zu den bei der Betreuung der Kinder anfallenden Arbeiten beiträgt, wieviel macht er/sie Ihrer Einschätzung nach im Vergleich zu anderen Männern/Frauen? Macht er/sie da ...?

Männer	20-24	25-29	30-34	35-39	40-44	45-49	50-54	Total
viel mehr		1	1	3	3	1	2	11
eher mehr			5	2	5	5	7	24
etwa gleich viel	1	7	9	5	2	8	13	45
eher weniger		1			2		1	4
viel weniger			1					1

keine Angabe				1	6		1	8
Total	1	9	16	11	18	14	24	93

Frauen	20-24	25-29	30-34	35-39	40-44	45-49	50-54	Total
viel mehr		7	9	3	4	4	1	28
eher mehr	2	20	14	12	14	5	2	69
etwa gleich viel	5	20	31	26	20	23	14	139
eher weniger	4	5	3	7	6	6	4	35
viel weniger		1	1	4	8	3	1	18
keine Angabe				3	2	4	3	12
Total	11	53	58	55	54	45	25	301

Item 706: Wie häufig stellt die Aufteilung der bei der Betreuung der Kinder anfallenden Arbeiten einen Konfliktpunkt in Ihrer Beziehung dar? Ist das ...?

Männer	20-24	25-29	30-34	35-39	40-44	45-49	50-54	Total
Sehr häufig				2	2			4
Eher häufig			1	1				2
Eher selten		3	6	4	1	5	4	23
Sehr selten	1	6	9	4	15	9	18	62
keine Angabe							2	2
Total	1	9	16	11	18	14	24	93

Frauen	20-24	25-29	30-34	35-39	40-44	45-49	50-54	Total
Sehr häufig	1		2		4	1	1	9
Eher häufig	1	5	2	7	3	4	1	23
Eher selten	2	18	17	13	16	7	6	79
Sehr selten	6	29	37	34	31	28	16	181
keine Angabe	1	1		1		5	1	9
Total	11	53	58	55	54	45	25	301

Item 707: Die nächsten Fragen beziehen sich auf Ihren Partner/Partnerin. Ist Ihr Partner/Partnerin zur Zeit berufstätig?

Männer	20-24	25-29	30-34	35-39	40-44	45-49	50-54	Total
Ja	7	14	19	15	15	11	24	105
Nein	6	14	11	17	12	12	10	82
keine Angabe	1							1
Total	14	28	30	32	27	23	34	188

Frauen	20-24	25-29	30-34	35-39	40-44	45-49	50-54	Total
Ja	25	68	68	57	63	61	41	383
Nein	12	10	5	9	5	9	17	67
keine Angabe					1			1
Total	37	78	73	66	69	70	58	451

Item 708: War er/sie jemals berufstätig?

Männer	20-24	25-29	30-34	35-39	40-44	45-49	50-54	Total
Ja	3	8	9	13	10	8	10	61
Nein	3	6	2	4	2	4		21
Total	6	14	11	17	12	12	10	82

Frauen	20-24	25-29	30-34	35-39	40-44	45-49	50-54	Total
Ja	4	9	5	8	5	8	16	55
Nein	8	1		1		1	1	12
Total	12	10	5	9	5	9	17	67

Item 710: Welche berufliche Tätigkeit übt Ihr Partner/Partnerin derzeit aus?

Männer	20-24	25-29	30-34	35-39	40-44	45-49	50-54	Total
Zeit- und Berufssoldaten aller Dienstgrade				1				1
Leitende Bedienstete in Ministerien, Verwaltungsbehörden etc.							2	2

Direktoren, Geschäftsführer, Prokuristen mittlererer Untere						2	2	
Geschäftsführer, Prokuristen kleiner Unternehmen						4	4	
Andere leitende Angestellte (Managementfunktionen)	1					2	3	
Physiker, Mathematiker, Ingenieurwissenschaftler, Informatik								
Mediziner und Biowissenschaftler								
Psychologen, Sozialarbeiter				1			1	
Hochschullehrer								
Lehrer an Mittelschulen (mit Hochschulstudium)								
Andere Lehrer (Ausbildung an der Pädagogischen Akademie)		1	1	1			3	
Andere hochqualifizierte Berufe (z. B. Wissenschaftler)						1	2	
Freischaffende Künstler und Schriftsteller		1		2			3	
Technische Fachkräfte (z. B. Technische Zeichner, Lotsen)	1					2	3	
Gesundheitsfachkräfte, Fachkräfte im sozialen Bereich		4	3				7	
Sonstige Fachkräfte mittlerer Qualifikationsebene				1			1	
Bürokräfte ohne Kundenkontakt	2		2	3		1	5	
Bürokräfte mit Kundenkontakt	1	1	3		3	1	2	
Dienstleistungsberufe und Sicherheitsbedienstete				2	7	1	1	
Fachverkäufer		3	4		2	2	3	
Fachkräfte, Landwirte								
Mineralgewinnungs- und Bauberufe								
Metallarbeiter, Mechaniker und verwandte Berufe				1			1	
Präzisionsarbeiter, Kunsthandwerker und verwandte Berufe				1			1	
Sonstige Handwerks- und verwandte Berufe	1			2			3	
Maschinenbediener und Montierer								
Fahrzeugführer und Bediener mobiler Anlagen								
Hilfskräfte im Verkauf und Dienstleistungsbereich	1	2	3	1	3	2	12	
Hilfskräfte im Bergbau, Baugewerbe, verarbeitenden Gewerbe								
keine Angabe		2		1		2	2	
Total	7	14	19	15	15	11	24	105

Frauen	20-24	25-29	30-34	35-39	40-44	45-49	50-54	Total
Zeit- und Berufssoldaten aller Dienstgrade	1		1			1		3
Leitende Bedienstete in Ministerien, Verwaltungsbehörden etc.		1	1		2	2		6
Direktoren, Geschäftsführer, Prokuristen mittlererer Untere		1		1		3		5
Geschäftsführer, Prokuristen kleiner Unternehmen		1	5	4	4	1		15
Andere leitende Angestellte (Managementfunktionen)	1	2	4	2	9	1	2	21
Physiker, Mathematiker, Ingenieurwissenschaftler, Informatik		2			2	2		6
Mediziner und Biowissenschaftler		2	1	1		2	1	7
Psychologen, Sozialarbeiter		1	1	1	2	1		6
Hochschullehrer				1			1	2

Lehrer an Mittelschulen (mit Hochschulstudium)				1	2			3
Andere Lehrer (Ausbildung an der Pädagogischen Akademie)				2	2		1	5
Andere hochqualifizierte Berufe (z. B. Wissenschaftler)		2	1		1	1		5
Freischaffende Künstler und Schriftsteller	1		3	2	1	1		8
Technische Fachkräfte (z. B. Technische Zeichner, Lotsen)	2	7	6	11	3	7	4	40
Gesundheitsfachkräfte, Fachkräfte im sozialen Bereich		1	2		1			4
Sonstige Fachkräfte mittlerer Qualifikationsebene	3	3	3	5	4	1	4	23
Bürokräfte ohne Kundenkontakt	1	2	2	2		2	1	10
Bürokräfte mit Kundenkontakt		4	2	6	2	4	8	26
Dienstleistungsberufe und Sicherheitsbedienstete	2	10	6	3	1	3	6	31
Fachverkäufer		4	2		1	3	2	12
Fachkräfte, Landwirte		1	1	1	1	1		5
Mineralgewinnungs- und Bauberufe		1	3		1	5	4	14
Metallarbeiter, Mechaniker und verwandte Berufe	2	6	6	3	5	4		26
Präzisionsarbeiter, Kunsthandwerker und verwandte Berufe	1	2	1	2				6
Sonstige Handwerks- und verwandte Berufe	4	6	7	1	3	2	1	24
Maschinenbediener und Montierer		1						1
Fahrzeugführer und Bediener mobiler Anlagen	1	2	3		1			7
Hilfskräfte im Verkauf und Dienstleistungsbereich		4	3	2	1	3		13
Hilfskräfte im Bergbau, Baugewerbe, verarbeitenden Gewerbe	2	1	2	1	7		2	15
keine Angabe	4	1	2	8	8	7	4	34
Total	25	68	68	57	63	61	41	383

Item 711: Was ist der Berufsstatus Ihres Partners/Partnerin bei dieser Tätigkeit?

Männer	20-24	25-29	30-34	35-39	40-44	45-49	50-54	Total
Selbständige(r)								
Unternehmer(in), freie Berufe				3			4	7
Arbeiter(in)	1	2	5		5	2		15
Angestellte(r)	5	9	10	10	10	5	18	67
Beamte(r)			4	1			2	7
freie(r) Mitarbeiter(in) (Werkvertrag)		3						3
Mithelfendes Familienmitglied						2		2
Auszubildende(r)								
sonstiges				1				1
keine Angabe	1					2		3
Total	7	14	19	15	15	11	24	105

Frauen	20-24	25-29	30-34	35-39	40-44	45-49	50-54	Total
Selbständige(r)								
Unternehmer(in), freie Berufe	2	4		8	11	8	3	45
Arbeiter(in)	8	19	14	7	10	8	6	72
Angestellte(r)	11	35	35	34	31	29	24	199
Beamte(r)	2	8	9	8	10	15	8	60
freie(r) Mitarbeiter(in) (Werkvertrag)	1	1			1	1		4
Mithelfendes Familienmitglied								
Auszubildende(r)	1							1
sonstiges								
keine Angabe		1	1					2
Total	25	68	68	57	63	61	41	383

Item 712: Wie viele Stunden pro Woche arbeitet Ihr Partner/Partnerin) durchschnittlich bei dieser Tätigkeit?

Männer	20-24	25-29	30-34	35-39	40-44	45-49	50-54	Total
weniger als 13 Stunden		1						1
13-24 Stunden	1	2	5	5	5	2	3	23
25-34 Stunden		2	2		4	2	7	17
35-44 Stunden	6	8	10	8	6	3	9	50
mehr als 45 Stunden		1	2	2		2	5	12
keine Angabe						2		2
Total	7	14	19	15	15	11	24	105

Frauen	20-24	25-29	30-34	35-39	40-44	45-49	50-54	Total
weniger als 13 Stunden								
13-24 Stunden		1			2	3	1	7
25-34 Stunden	3	6	5	3	1	1	1	20
35-44 Stunden	19	40	38	36	38	29	22	222
mehr als 45 Stunden	2	20	25	18	21	28	17	131
keine Angabe	1	1			1			3
Total	25	68	68	57	63	61	41	383

Item 713: Wie viele Stunden pro Woche arbeitet Ihr Partner/Partnerin durchschnittlich bei dieser Tätigkeit?

Männer	20-24	25-29	30-34	35-39	40-44	45-49	50-54	Total
8		1						1
15	1						1	2
16								
17				1				1
20		2	3	2	2	2	2	13
21				1				1
22			1					1
23			1					1
24				1	3			4
25							2	2
26								
28			1					1
30		2			4	2	2	10
32							2	2
33								
34			1				1	2
35		1						1
36					1			1
37								
38	1	4	4	1			4	14
39								
40	3	2	6	7	3	3	4	28
41					2			2
42		1						1
43								
44	2						1	3
46								
47								
48		1	1					2
50			1				4	5
55								
60				2			1	3
65								
68								
70								
72								
75								
80								
84								
85								
98 Stunden								
keine Angabe						4		4
Total	7	14	19	15	15	11	24	105

Frauen	20-24	25-29	30-34	35-39	40-44	45-49	50-54	Total
8								
15								
16						1		1

17								
20		1			1	2	1	5
21								
22								
23								
24					1			1
25	1	1	2	1				5
26		1						1
28								
30		2	2	1	1	1		7
32	1			1				2
33							1	1
34	1	2	1					4
35			1	2				3
36				1				1
37				1		1		2
38	3	8	6	6	6	6	5	40
39			1	1	1	2		4
40	14	24	25	21	25	11	13	133
41		1	1	2		1		5
42	2	2		1	2	1		8
43		2			3		1	6
44		3	4	2	1	7	3	20
46			2	1	1	1		5
47						3		3
48	1	6	6	6	3	6	9	37
50	1	5	8	4	6	7	2	33
55		2	1	1	1	1	1	7
60		2	5	5	4	4	2	22
65							2	2
68						1		1
70		1			3	2	1	7
72			1					1
75					1			1
80		1			2			3
84						1		1
85				1				1
98 Stunden			1					1
keine Angabe	1	4	1		1	2		9
Total	25	68	68	57	63	61	41	383

Item 714: Was ist die höchste abgeschlossene Schulbildung bzw. Ausbildung Ihres Partners/Partnerin?

Männer	20-24	25-29	30-34	35-39	40-44	45-49	50-54	Total
kein Abschluß				2				2
Pflichtschule				5	6	4	3	29
Lehrabschluß	5	5	9	5	10	6	16	56
Berufsbildende mittlere Schule (BMS)		6	6	4	4	3	7	30
Allgemeinbildende höhere Schule (AHS)	5	8	6	8	3	5	3	38
Berufsbildende höhere Schule (BHS)	2	2	1	3	2	1	2	13
Universität/hochschulverwandte Lehranstalten wie z. B. Pädagogische akademie		4	2	5	2	4	3	20
keine Angabe								
Total	14	28	30	32	27	23	34	188
Frauen	20-24	25-29	30-34	35-39	40-44	45-49	50-54	Total
kein Abschluß				4	8	7	6	48
Pflichtschule	7	9	7	4	8	7	6	48
Lehrabschluß	13	41	36	31	28	38	31	218
Berufsbildende mittlere Schule (BMS)	2	3	11	4	4	5	2	31
Allgemeinbildende höhere Schule (AHS)	7	10	3	8	9	3	6	46
Berufsbildende höhere Schule (BHS)	4	6	9	10	5	8	3	45
Universität/hochschulverwandte Lehranstalten wie z. B. Pädagogische akademie	4	8	7	9	15	8	9	60
keine Angabe		1				1	1	3
Total	37	78	73	66	69	70	58	451

Item 715: Möchte Ihr Partner/Partnerin genauso viele Kinder haben wie Sie, oder möchte er/sie weniger oder mehr Kinder als Sie?

Männer	20-24	25-29	30-34	35-39	40-44	45-49	50-54	Total
genauso viele	9	21	23	26	23	18	27	147
mehr	1	3	3	1	3	3	1	15
weniger	3	2	4	5	1		4	19
keine Angabe	1	2				2	2	7
Total	14	28	30	32	27	23	34	188

Frauen	20-24	25-29	30-34	35-39	40-44			Total
genauso viele	24	57	54	49	2			186
mehr	7	6	7	6				26
weniger	3	9	7	8				27
keine Angabe	2	4	4	1				11
Total	36	76	72	64	2			250

Item 716: Wie viele (weitere) Kinder möchte Ihr Partner/Partnerin?

Männer	20-24	25-29	30-34	35-39	40-44	45-49	50-54	Total
Keine	2	8	9	19	9	7	17	71
1		2	6	2	6	4	6	26
1-2	2	1	3	2	2	4	2	16
2	3	6	8	4	6	2	4	33
2-3	1	3	1	3	4	3		15
3	2	3	1	1			3	10
3-4		2						2
4			1					1
4-5	1							1
5	1							1
5-6						1	1	2
6								
6-7								
7		1						1
10 und mehr			1					1
keine Angabe	2	2		1		2	1	8
Total	14	28	30	32	27	23	34	188

Frauen	20-24	25-29	30-34	35-39	40-44			Total
Keine	6	26	33	41	2			108
1	3	12	11	7				33
1-2	6	14	6	2				28
2	9	9	13	7				38
2-3	4	3	1	1				9
3	3	3	2	4				12
3-4	1	1						2
4	3	1		1				5
4-5								
5		1						1
5-6								
6			1					1
6-7			1					1
7								
10 und mehr								
keine Angabe	1	6	4	1				12
Total	36	76	72	64	2			250

Item 717: Welche Eigenschaften sollte ein Idealpartner/Idealpartnerin nach Ihren Vorstellungen haben? Bitte sagen Sie mir zu den aufgeführten Eigenschaften, ob Sie persönlich diese für sehr wichtig oder nicht ganz so wichtig halten!

Männer	20-24	25-29	30-34	35-39	40-44	45-49	50-54	Total
Sicherheit,								
Durchsetzungsvermögen	10	15	9	11	13	13	13	84
Gesichertes Einkommen	3	8	6	6	4	6	10	43
Familiensinn	7	13	19	16	17	17	26	115
Liebevoller Umgang mit Kindern	9	17	19	16	18	15	22	116
keine Angabe	0	0	0	1	1	0	3	5
Bildung, Intelligenz	11	19	16	16	14	19	23	118
Witz, Humor	13	22	18	24	16	9	22	124
Toleranz, Verständnis	12	25	24	27	21	18	23	150

Liebe, Zärtlichkeit	14	22	22	29	17	18	27	149
gutes Aussehen	9	13	14	8	8	7	7	66
Einfühlungsvermögen	10	17	14	20	14	12	19	106
Bereitschaft zum Lösen von Konflikten	12	20	16	18	15	19	23	123
Treue	13	19	18	20	14	18	25	127

Frauen	20-24	25-29	30-34	35-39	40-44	45-49	50-54	Total
Sicherheit,								
Durchsetzungsvermögen	19	48	40	34	32	35	25	233
Gesichertes Einkommen	19	40	35	34	38	28	29	223
Familiensinn	21	60	51	45	48	53	36	314
Liebevoller Umgang mit Kindern	26	65	55	46	45	53	34	324
keine Angabe	0	2	3	1	3	5	9	23
Bildung, Intelligenz	25	50	48	44	45	38	40	290
Witz, Humor	27	60	46	38	43	45	31	290
Toleranz, Verständnis	33	62	58	56	53	57	45	364
Liebe, Zärtlichkeit	34	72	62	51	55	57	44	375
gutes Aussehen	13	20	22	18	21	21	10	125
Einfühlungsvermögen	27	59	45	42	42	50	26	291
Bereitschaft zum Lösen von Konflikten	27	63	52	49	45	42	32	310
Treue	31	61	51	49	47	52	38	329

**Item 718: Wie sehr treffen diese Eigenschaften auf Ihren derzeitigen Partner/Partnerin zu?
Treffen Sie voll zu, oder eher weniger?**

Männer	20-24	25-29	30-34	35-39	40-44	45-49	50-54	Total
Sicherheit,								
Durchsetzungsvermögen	8	15	7	10	13	9	19	81
Gesichertes Einkommen	3	5	11	7	4	6	12	48
Familiensinn	9	12	18	14	15	14	22	104
Liebevoller Umgang mit Kindern	10	17	19	18	16	12	20	112
keine Angabe	0	0	0	1	1	0	2	4
Bildung, Intelligenz	11	16	14	18	14	19	21	113
Witz, Humor	13	17	14	15	13	11	22	105
Toleranz, Verständnis	9	19	21	14	15	20	23	121
Liebe, Zärtlichkeit	14	19	23	25	15	15	22	133
gutes Aussehen	10	15	17	14	8	12	16	92
Einfühlungsvermögen	10	12	12	13	11	9	18	85
Bereitschaft zum Lösen von Konflikten	9	14	15	11	7	19	20	95
Treue	14	19	22	22	15	15	27	134

Frauen	20-24	25-29	30-34	35-39	40-44	45-49	50-54	Total
Sicherheit,								
Durchsetzungsvermögen	20	35	38	32	34	36	27	222
Gesichertes Einkommen	17	37	35	27	42	35	33	226
Familiensinn	22	54	48	38	46	46	34	288
Liebevoller Umgang mit Kindern	23	59	51	44	36	41	33	287
keine Angabe	0	2	3	2	4	5	7	23
Bildung, Intelligenz	25	51	45	42	43	34	32	272
Witz, Humor	22	51	38	28	25	32	22	218
Toleranz, Verständnis	24	53	46	48	46	43	33	293
Liebe, Zärtlichkeit	30	68	56	44	43	42	35	318
gutes Aussehen	14	31	24	23	15	22	16	145
Einfühlungsvermögen	20	45	38	26	25	31	23	208
Bereitschaft zum Lösen von Konflikten	22	52	43	32	32	30	27	238
Treue	31	62	55	45	50	41	35	319

4.12. Familienplanung

**Item 719: Zum Abschluß des Interviews möchte ich Ihnen einige Fragen zur Familienplanung stellen.
Haben Sie jemals eine Methode zur Empfängnisverhütung benutzt oder sonst irgend etwas getan, um eine Schwangerschaft zu verhindern?**

Männer	20-24	25-29	30-34	35-39	40-44	45-49	50-54	Total
Ja	43	46	42	29	23	30	29	242
Nein	9	9	4	10	8	3	13	56

keine Angabe	1	1	1	1			5	9
Total	53	55	47	40	32	33	47	307

Frauen	20-24	25-29	30-34	35-39	40-44	45-49	50-54	Total
Ja	112	113	91	77	86	74	64	617
Nein	5	6	11	5	8	18	20	73
keine Angabe	2		2		1		2	7
Total	119	119	104	82	95	92	86	697

Item 720: Haben Sie bei Ihrem allerersten Geschlechtsverkehr eine Methode zur Empfängnisverhütung benutzt oder sonst irgend etwas getan, um eine Schwangerschaft zu verhindern?

Männer	20-24	25-29	30-34	35-39	40-44	45-49	50-54	Total
Ja	29	25	22	11	7	16	10	120
Nein	14	21	20	18	16	14	19	122
keine Angabe								
Total	43	46	42	29	23	30	29	242

Frauen	20-24	25-29	30-34	35-39	40-44	45-49	50-54	Total
Ja	78	73	52	40	23	22	23	311
Nein	34	38	38	37	62	52	41	302
keine Angabe		2	1		1			4
Total	112	113	91	77	86	74	64	617

Item 721: Wie alt waren Sie, als Sie zum ersten Mal eine Methode zur Empfängnisverhütung benutzten oder sonst irgend etwas getan haben, um eine Schwangerschaft zu verhindern?

Männer	20-24	25-29	30-34	35-39	40-44	45-49	50-54	Total
12			1					1
13	3							3
14		2	3	1				6
15	7	2	3	4		2		18
16	13	6	6	4		3	1	33
17	6	4	8	3	1		5	27
18	8	11	9	2	3	4	1	38
19	3	3		5	4	8	6	29
20	2	5	3	4	4	3	3	24
21		1	2			1	1	5
22		1	1	1		1	1	5
23	1	2		1		1	2	7
24		2	2			2	2	8
25				1	1	2		4
26		1			1			2
27		1					1	2
28						1		1
29			1		1		1	3
30			1		1		1	3
31								
32						1		1
33					1			1
34							1	1
35					1	1		2
36								
38					1			1
39					1			1
keine Angabe		5	2	3	3		3	16
Total	43	46	42	29	23	30	29	242

Frauen	20-24	25-29	30-34	35-39	40-44	45-49	50-54	Total
12		1						1
13							1	1
14	4	1	2	2				9
15	12	19	8	5	1	1		46
16	31	22	21	14	6	6		100
17	28	25	18	21	14	7	4	117
18	23	19	24	12	14	8	7	107
19	9	7	9	8	19	10	7	69
20	1	5	3	6	12	8	2	37
21	3	5	3	2	4	10	3	30

22		1	1		3	7	3	15
23			1		3	4	4	12
24		1			1	3	7	12
25					3	2	8	13
26		1			1	2	3	7
27		1			1	2	5	9
28						1	3	4
29						1	2	3
30				2	1	1	2	6
31				1				1
32								
33			1					1
34								
35								
36					1			1
38								
39								
keine Angabe	1	5	1	3	2	1	3	16
Total	112	113	91	77	86	74	64	617

**Item 722g1: Welche Methode bzw. Kombination zweier Methoden zur Empfängnisverhütung haben Sie bzw. Ihr Partner/Partnerin damals benutzt?
FALLS KOMBINATION: Was war die Hauptmethode?**

Männer	20-24	25-29	30-34	35-39	40-44	45-49	50-54	Total
Pille	5	12	8	4	5	1	1	36
Spirale								
Diaphragma								
Schaumzäpfchen/Creme	1	2	3		1	3		10
Kondom bzw. Gummi	21	9	9	5		6	8	58
Rechenmethode nach Knaus-Ogino		1	1					2
Basal-Temperaturmethode								
Andere Zeitwahlmethoden								
Coitus interruptus			1			1		2
weiß ich nicht, meine Partnerin kümmert sich darum								
sonstige Methode					1			1
Total	27	24	22	9	7	12	9	110

Frauen	20-24	25-29	30-34	35-39	40-44	45-49	50-54	Total
Pille	33	38	26	24	19	14	12	166
Spirale	1							1
Diaphragma		1						1
Schaumzäpfchen/Creme	1	5	7	6	1			20
Kondom bzw. Gummi	40	25	13	6	3	3	2	92
Rechenmethode nach Knaus-Ogino			3			1	2	6
Basal-Temperaturmethode		1		1			2	4
Andere Zeitwahlmethoden			1				1	2
Coitus interruptus		1				1	2	4
weiß ich nicht, meine Partnerin kümmert sich darum								
sonstige Methode			1			1		2
Total	75	71	51	37	23	20	21	298

Item 722g2: Falls Kombination: Und was war die zweite?

Männer	20-24	25-29	30-34	35-39	40-44	45-49	50-54	Total
Pille	1							1
Spirale	1	1	1				1	4
Diaphragma								
Schaumzäpfchen/Creme								
Kondom bzw. Gummi	3	4	8		1	1		17
Rechenmethode nach Knaus-Ogino			1	1				2
Basal-Temperaturmethode		1						1
Andere Zeitwahlmethoden								
Coitus interruptus	1		1					2
weiß ich nicht, meine Partnerin kümmert sich darum								
sonstige Methode	1							1
Total	7	6	11	1	1	1	1	28

Frauen	20-24	25-29	30-34	35-39	40-44	45-49	50-54	Total
Pille	3	1	1	1				6
Spirale			1		2			3
Diaphragma					1			1
Schaumzäpfchen/Creme	2	2	4	2	2	2	1	15
Kondom bzw. Gummi	11	5	10	4	2	3	1	36
Rechenmethode nach Knaus-Ogino						1		1
Basal-Temperaturmethode		1					1	2
Andere Zeitwahlmethoden		1						1
Coitus interruptus	1	1				2		4
weiß ich nicht, meine Partnerin kümmert sich darum								
Total	17	11	16	7	7	8	3	69

Item 723g1: Welche Methode bzw. Kombination zweier Methoden haben Sie in Ihrem bisherigen Leben hauptsächlich benutzt?

Männer	20-24	25-29	30-34	35-39	40-44	45-49	50-54	Total
Pille	21	24	19	12	7	10	12	105
Spirale		1	1	1	5	3		11
Diaphragma			1					1
Schaumzäpfchen/Creme						2		2
Kondom bzw. Gummi	20	14	10	9	5	6	10	74
Rechenmethode nach Knaus-Ogino		1	1	1	1			4
Basal-Temperaturmethode								
Andere Zeitwahlmethoden				1	1			2
Coitus interruptus		2	2			1	1	6
ich war sterilisiert			1					1
weiß ich nicht, meine Partnerin kümmert sich darum				1			1	2
sonstige Methode		1	1			1		3
Total	41	43	36	25	19	23	24	211

Frauen	20-24	25-29	30-34	35-39	40-44	45-49	50-54	Total
Pille	77	75	62	54	53	52	40	413
Spirale	3	7	8	12	9	6	2	47
Diaphragma		1	1		1	1		4
Schaumzäpfchen/Creme		1						1
Kondom bzw. Gummi	21	15	7	4	6	5	4	62
Rechenmethode nach Knaus-Ogino		3	3		2	2	6	16
Basal-Temperaturmethode		2		1	1			4
Andere Zeitwahlmethoden	1	1	2	2		1		7
Coitus interruptus	1	2			3	2	4	12
ich war sterilisiert		1			3	1		5
weiß ich nicht, meine Partnerin kümmert sich darum					1			1
sonstige Methode	1	2	1	1	1	1		7
Total	104	110	84	74	80	71	56	579

Item 723g2: Falls Kombination: Und was war die zweite?

Männer	20-24	25-29	30-34	35-39	40-44	45-49	50-54	Total
Pille	5	3		5	1	6	3	23
Spirale	1		2	1		3	2	9
Diaphragma			1					1
Schaumzäpfchen/Creme	1	1		1				3
Kondom bzw. Gummi	10	15	10	5	4	5	3	52
Rechenmethode nach Knaus-Ogino	1	2	1	1	1			6
Basal-Temperaturmethode			2					2
Andere Zeitwahlmethoden		1						1
Coitus interruptus	2	2	1		1	1	2	9
ich war sterilisiert								
mein Partner war sterilisiert			1	1	1		1	4
weiß ich nicht, meine Partnerin kümmert sich darum	1	1		1			1	4
sonstige Methode		1	1					2
Total	21	26	19	15	8	15	12	116

Frauen	20-24	25-29	30-34	35-39	40-44	45-49	50-54	Total
Pille	3	7	3	3	8	3	5	32
Spirale		7	6	4	4	15	8	44
Diaphragma			2		1			3
Schaumzäpfchen/Creme	1		3	5	2	1		12
Kondom bzw. Gummi	34	23	14	9	10	12	5	107
Rechenmethode nach Knaus-Ogino		1	3		3	2	1	10
Basal-Temperaturmethode		1	1	2	1			5
Andere Zeitwahlmethoden	1	2	2			2	1	8
Coitus interruptus	2	4	2		1	2	3	14
ich war sterilisiert		1		2	1	3	1	8
mein Partner war sterilisiert								
weiß ich nicht, meine								
Partnerin kümmert sich								
darum								
sonstige Methode								
Total	41	46	36	25	31	40	24	243

Item 724: Haben Sie in den letzten 4 Wochen eine Methode zur Empfängnisverhütung benutzt?

Männer	20-24	25-29	30-34	35-39	40-44	45-49	50-54	Total
Ja	31	24	26	14	14	17	11	137
Nein	12	20	16	12	9	13	17	99
keine Angabe		2		3			1	6
Total	43	46	42	29	23	30	29	242

Frauen	20-24	25-29	30-34	35-39	40-44	45-49	50-54	Total
Ja	76	85	66	47	41	29	10	354
Nein	36	27	25	29	45	45	52	259
keine Angabe		1		1			2	4
Total	112	113	91	77	86	74	64	617

Item 725₉₁: Welche Methode bzw. Kombination zweier Methoden haben Sie bzw. Ihr Partner/Partnerin in den letzten 4 Wochen hauptsächlich benutzt?

Männer	20-24	25-29	30-34	35-39	40-44	45-49	50-54	Total
Pille	11	10	11	7		7	2	48
Spirale		2		1	5	5	2	15
Diaphragma				1				1
Schaumzäpfchen/Creme								
Kondom bzw. Gummi	18	11	10	3	3	1	3	49
Rechenmethode nach Knaus-Ogino								
Basal-Temperaturmethode								
Andere Zeitwahlmethoden			1					1
Coitus interruptus	2	1	1			1		5
ich war sterilisiert			1		2			3
mein Partner war sterilisiert			2	1	2		2	7
weiß ich nicht, meine								
Partnerin kümmert sich								
darum								
sonstige Methode								
Total	31	24	26	13	12	14	9	129

Frauen	20-24	25-29	30-34	35-39	40-44	45-49	50-54	Total
Pille	49	44	33	16	14	7	1	164
Spirale	3	12	7	11	3	9	1	46
Diaphragma		1		1	1			3
Schaumzäpfchen/Creme			1					1
Kondom bzw. Gummi	20	18	13	6	8	4	5	74
Rechenmethode nach Knaus-Ogino		2	4	1				7
Basal-Temperaturmethode		1		1				2
Andere Zeitwahlmethoden			4	2				6
Coitus interruptus	1	3	1		3			8
ich war sterilisiert		2	1	5	8	7	2	25
mein Partner war sterilisiert		1			2			3
weiß ich nicht, meine								
Partnerin kümmert sich								
darum			1		1			2
sonstige Methode		1	1	1			1	4
Total	73	85	66	44	40	27	10	345

Item 725_{g2}: Falls Kombination: Und was war die zweite?

Männer	20-24	25-29	35-39	45-49	Total
Pille	2				2
Spirale			1		1
Kondom bzw. Gummi	1	2		4	7
Rechenmethode nach Knaus-Ogino		1			1
Basal-Temperaturmethode					
Andere Zeitwahlmethoden			1		1
Coitus interruptus	1				1
sonstige Methode					
Total	4	3	2	4	13

Frauen	20-24	25-29	30-34	35-39	Total
Pille	1				1
Spirale					
Kondom bzw. Gummi	7	5	4		16
Rechenmethode nach Knaus-Ogino	1	2			3
Basal-Temperaturmethode			1		1
Andere Zeitwahlmethoden		3			3
Coitus interruptus			1		1
sonstige Methode				1	1
Total	9	10	6	1	26

Item 726: Hatten Sie schon einmal eine Schwangerschaft, die nicht mit einer Lebendgeburt endete?

Frauen	20-24	25-29	30-34	35-39	40-44	45-49	50-54	Total
Ja	10	25	27	23	37	32	15	169
Nein	109	93	76	58	51	56	66	509
keine Angabe		1	1	1	7	4	5	19
Total	119	119	104	82	95	92	86	697

Item 727: Wie viele solcher Schwangerschaften hatten Sie in Ihrem bisherigen Leben insgesamt?

Frauen	20-24	25-29	30-34	35-39	40-44	45-49	50-54	Total
1 bis	7	16	13	16	18	12	11	93
2	1	5	10	2	7	9	2	36
3	1	3	1	2	6	6		19
4	1		1	1	2	2		7
6					1			1
20					1			1
keine Angabe		1	2	2	2	3	2	12
Total	10	25	27	23	37	32	15	169

Item 728: Dürfte ich Sie fragen, wie viele dieser Schwangerschaften durch einen Schwangerschaftsabbruch geendet haben?

Frauen	20-24	25-29	30-34	35-39	40-44	45-49	50-54	Total
1	7	8	10	5	12	9	6	57
2	1	5	7	2	4	11	1	31
3	1	1	1	1	4			8
4			1	1	1	1		4
9						1		1
Keine	1	10	8	14	16	10	7	66
keine Angabe		1					1	2
Total	10	25	27	23	37	32	15	169

Item 729: Können Sie mir auch noch sagen wann das war oder wie alt Sie beim ersten Schwangerschaftsabbruch waren?

Frauen	20-24	25-29	30-34	35-39	40-44	45-49	50-54	Total
14	1							1
15		1	1					2
16	2		1		1			4
17	1	2						3
18	2	1	1		1	1		6
19			2				1	3
20	2	2	3	2	2	2		13

21		2	2			2	1	7
22		4	1	2	3			10
23	1		2				1	4
24			1	1	1	1		4
25			1		1			2
26					1	2		3
27					2	1		3
28					2	1		3
29			1					1
30					1	2		3
31						2		2
32				2		1		3
33			1		1			2
35						1		1
36					2	1	1	4
37					1			1
74						1		1
77						1		1
81					1			1
83					1	1		3
84			1	1				2
85							1	1
89			1					1
91		1						1
keine Angabe		1		1		2	1	5
Total	9	14	19	9	21	22	7	101

Item 730: Können Sie mir auch noch sagen wann das war oder wie alt Sie beim zweiten Schwangerschaftsabbruch waren?

Frauen	20-24	25-29	30-34	35-39	40-44	45-49	50-54	Total
17	1							1
19						1		1
21			1					1
22	1				1			2
23		1						1
24		2			1			3
25							1	1
26		1	3		1	1		6
27			1		1			2
28		1		1		1		3
29			3	1	2			6
30						2		2
32						2		2
33					3			3
36						1		1
38						1		1
39						1		1
84				1				1
89						1		1
91			1					1
Im Jahr 1996		1						1
keine Angabe				1		2		3
Total	2	6	9	4	9	13	1	44

Item 731: Können Sie mir auch noch sagen wann das war oder wie alt Sie beim dritten Schwangerschaftsabbruch waren?

Frauen	20-24	25-29	30-34	35-39	40-44	45-49	Total
17	1						1
23			1				1
24					1		1
28					1		1
29		1	1		2		4
30				1			1
32					1		1
33						2	2
keine Angabe				1			1
Total	1	1	2	2	5	2	13

**Item 738: Angenommen, Sie würden ungewollt schwanger werden.
Was würden Sie dann vermutlich tun?**

Frauen	20-24	25-29	30-34	35-39	40-44	45-49	50-54	Total
vermutlich das Kind bekommen und behalten	73	95	69	54	37	41	37	406
vermutlich das Kind bekommen und es dann zur Adoption freige	1		1	1			1	4
vielleicht die Schwangerschaft abbrechen lassen	22	16	17	13	28	16	8	120
sicherlich die Schwangerschaft abbrechen lassen	16	4	13	11	17	23	23	107
keine Angabe	7	4	4	3	13	12	17	60
Total	119	119	104	82	95	92	86	697

4.13. Statistik

Item 739: Abschließend noch ein paar Fragen zu Ihrem Haushaltseinkommen. Sagen Sie mir bitte die überwiegende Einkommensquelle Ihres Haushaltes im vorigen Monat!

Männer	20-24	25-29	30-34	35-39	40-44	45-49	50-54	Total
Einkommen aus beruflicher Tätigkeit	35	42	36	36	28	28	38	243
Einkommen aus Vermögen/Vermietung/Zinsen								
Pension	1		2		1	1	8	13
Arbeitslosengeld	2	3	2	3	1	2	1	14
Karengeld								
Sonstige staatliche Sozialleistung	2	4	2			2		10
Unterstützung/Unterhalt von Eltern, geschiedenen Partnern..	12	2	3		1			18
sonstige Einkommensquelle		4	2					6
keine Angabe	1			1	1			3
Total	53	55	47	40	32	33	47	307

Frauen	20-24	25-29	30-34	35-39	40-44	45-49	50-54	Total
Einkommen aus beruflicher Tätigkeit	66	94	86	72	84	87	62	551
Einkommen aus Vermögen/Vermietung/Zinsen		2	1	2				5
Pension	2	1		1	1	2	16	23
Arbeitslosengeld	4	4	3	2	1	2	4	20
Karengeld	5	3	2	1				11
Sonstige staatliche Sozialleistung	9	6	7	3	2		1	28
Unterstützung/Unterhalt von Eltern, geschiedenen Partnern..	28	6	3		4		1	42
sonstige Einkommensquelle	3	3	2	1	3	1		13
keine Angabe	2						2	4
Total	119	119	104	82	95	92	86	697

Item 740: Wie hoch ist Ihr durchschnittliches Haushaltsnettoeinkommen pro Monat (Einkommen aller Haushaltsmitglieder inklusive Sozialleistungen, Unterhaltszahlungen, etc.), d. h. über welches Einkommen verfügt Ihr Haushalt, wenn man alle Steuern und Abgaben abzieht?

Männer	20-24	25-29	30-34	35-39	40-44	45-49	50-54	Total
unter 5.000 Schilling	3	3	2		1			9
5-10.000 Schilling	8	5	6	1	3	1	6	30
10-15.000 Schilling	11	7	9	4	4	3	4	42
15-20.000 Schilling	4	15	8	11	2	7	1	48
20-30.000 Schilling	7	18	11	8	6	5	11	66
30-40.000 Schilling	6	2	5	9	9	7	7	45
40-50.000 Schilling	3	1	3	2	3	4	10	26
über 50.000 Schilling	4		1	4	3	2	5	19
keine Angabe	7	4	2	1	1	4	3	22
Total	53	55	47	40	32	33	47	307

Frauen	20-24	25-29	30-34	35-39	40-44	45-49	50-54	Total
unter 5.000 Schilling	15		1	1				17
5-10.000 Schilling	24	13	7	2	6	8	11	71
10-15.000 Schilling	19	20	12	9	12	11	9	92
15-20.000 Schilling	16	32	22	16	15	16	13	130
20-30.000 Schilling	15	37	34	21	27	21	25	180
30-40.000 Schilling	11	11	19	19	13	16	10	99
40-50.000 Schilling	9	1	3	7	10	8	3	41
über 50.000 Schilling	2	1	2	3	3	5	6	22
keine Angabe	8	4	4	4	9	7	9	45
Total	119	119	104	82	95	92	86	697

Item 741: Wie würden Sie, insgesamt gesehen, Ihre finanzielle Lage bezeichnen? Ist sie ...?

Männer	20-24	25-29	30-34	35-39	40-44	45-49	50-54	Total
sehr gut	5		2	6	2	2	2	19
gut	15	17	12	6	6	12	17	85
mittel	22	15	11	11	14	7	7	87
etwas angespannt	5	17	14	8	3	7	17	71
sehr angespannt	4	6	8	9	7	5	4	43
keine Angabe	2							2
Total	53	55	47	40	32	33	47	307

Frauen	20-24	25-29	30-34	35-39	40-44	45-49	50-54	Total
sehr gut	9	5	3	6	5	7	6	41
gut	26	30	33	26	28	31	28	202
mittel	33	42	31	29	39	32	23	229
etwas angespannt	33	23	24	12	14	9	13	128
sehr angespannt	13	16	12	9	7	11	11	79
keine Angabe	5	3	1		2	2	5	18
Total	119	119	104	82	95	92	86	697

Item 742: Und welche Nationalität haben Sie?

Männer	20-24	25-29	30-34	35-39	40-44	45-49	50-54	Total
Österreich	48	46	40	38	30	31	47	280
Andere	5	9	7	2	2	2	0	27
keine Angabe	0	0	0	0	0	0	0	0

Frauen	20-24	25-29	30-34	35-39	40-44	45-49	50-54	Total
Österreich	107	108	92	75	90	87	84	643
Andere	13	11	11	7	4	6	2	54
keine Angabe	0	0	1	0	1	0	0	2

Item 743: Zuletzt noch zu Ihrem Religionsbekenntnis. Ist Ihr Religionsbekenntnis ...?

Männer	20-24	25-29	30-34	35-39	40-44	45-49	50-54	Total
römisch-katholisch	31	30	19	17	16	17	28	158
evangelisch	3	4	2	5		2	3	19
islamisch	2	3	3	1	1	1		11
anderes	2	3	3	3	3	1	1	16
ohne Bekenntnis	15	14	19	14	11	9	13	95
keine Angabe		1	1		1	3	2	8
Total	53	55	47	40	32	33	47	307

Frauen	20-24	25-29	30-34	35-39	40-44	45-49	50-54	Total
römisch-katholisch	81	80	58	56	60	56	58	449
evangelisch	9	5	5	4	9	3	4	39
islamisch	7	7	7					21
anderes	5	5	6	1	7	9	4	37
ohne Bekenntnis	15	21	28	21	19	23	18	145
keine Angabe	2	1				1	2	6
Total	119	119	104	82	95	92	86	697

Item 744: Würden Sie sich selbst als ... religiös bezeichnen?

Männer	20-24	25-29	30-34	35-39	40-44	45-49	50-54	Total
ja sehr		5	6	3	3	4	2	23
ja, eher schon	10	18	14	19	11	10	21	103
nein, eher nicht	22	15	13	15	8	12	12	97
nein, überhaupt nicht	21	17	13	2	10	7	11	81
keine Angabe			1	1			1	3
Total	53	55	47	40	32	33	47	307

Frauen	20-24	25-29	30-34	35-39	40-44	45-49	50-54	Total
ja sehr	6	14	12	10	6	11	11	70
ja, eher schon	34	43	45	40	56	52	51	321
nein, eher nicht	41	35	27	23	17	13	16	172
nein, überhaupt nicht	34	25	20	9	12	15	8	123
keine Angabe	4	2			4	1		11
Total	119	119	104	82	95	92	86	697

Item 745: Und welche Nationalität hat Ihr Partner?

Männer	20-24	25-29	30-34	35-39	40-44	45-49	50-54	Total
Österreich	14	24	29	28	25	21	33	174
Andere	0	4	1	4	2	2	1	14
keine Angabe	0	0	0	0	0	0	0	0

Frauen	20-24	25-29	30-34	35-39	40-44	45-49	50-54	Total
Österreich	32	69	61	59	63	64	56	404
Andere	5	9	12	7	6	7	2	48
keine Angabe	0	0	0	0	0	0	0	0

Item 746: Und welches Religionsbekenntnis hat Ihr Partner/Partnerin?

Männer	20-24	25-29	30-34	35-39	40-44	45-49	50-54	Total
römisch-katholisch	8	17	15	16	18	12	20	106
evangelisch	2	4	3			2	4	15
islamisch		2	1		1	1		5
anderes			1	5	1			7
ohne Bekenntnis	3	5	10	11	6	5	10	50
keine Angabe	1				1	3		5
Total	14	28	30	32	27	23	34	188

Frauen	20-24	25-29	30-34	35-39	40-44	45-49	50-54	Total
römisch-katholisch	25	48	43	39	37	35	36	263
evangelisch	1	1	3	6	4	5	3	23
islamisch	3	7	7	3	1	2	1	24
anderes	1	3	4	1	4	4	3	20
ohne Bekenntnis	7	19	16	17	22	21	14	116
keine Angabe					1	3	1	5
Total	37	78	73	66	69	70	58	451

Item 747: Würden Sie von Ihrem Partner/Partnerin sagen, daß er/sie ... religiös ist?

Männer	20-24	25-29	30-34	35-39	40-44	45-49	50-54	Total
ja sehr			3	3	1	3	3	13
ja, eher schon	5	9	6	15	12	9	10	66
nein, eher nicht	3	9	15	13	7	11	13	71
nein, überhaupt nicht	5	10	6	1	7		7	36
keine Angabe	1						1	2
Total	14	28	30	32	27	23	34	188

Frauen	20-24	25-29	30-34	35-39	40-44	45-49	50-54	Total
ja sehr	6	7	9	3	2	7	7	41
ja, eher schon	10	23	22	22	23	24	21	145
nein, eher nicht	10	28	21	22	21	21	24	147
nein, überhaupt nicht	10	20	21	18	21	15	5	110
keine Angabe	1			1	2	3	1	8
Total	37	78	73	66	69	70	58	451

Item 755: Einwohnerzahl des derzeitigen Wohnortes

Männer	20-24	25-29	30-34	35-39	40-44	45-49	50-54	Total
über 1 Mio.	53	55	47	40	32	33	47	307
Total	53	55	47	40	32	33	47	307

Frauen	20-24	25-29	30-34	35-39	40-44	45-49	50-54	Total
über 1 Mio.	119	119	104	82	95	92	86	697
Total	119	119	104	82	95	92	86	697

Item 756: Bundesland des derzeitigen Wohnortes

Männer	20-24	25-29	30-34	35-39	40-44	45-49	50-54	Total
Wien	53	55	47	40	32	33	47	307
Total	53	55	47	40	32	33	47	307

Frauen	20-24	25-29	30-34	35-39	40-44	45-49	50-54	Total
Wien	119	119	104	82	95	92	86	697
Total	119	119	104	82	95	92	86	697

Item 757: Das Institut für Soziologie der Universität Wien führt noch eine weitere Untersuchung zu einem ähnlichen Thema durch. Wären Sie eventuell bereit, sich noch einmal befragen zu lassen?

Männer	20-24	25-29	30-34	35-39	40-44	45-49	50-54	Total
Ja	26	25	31	18	6	8	8	122
Nein	19	22	14	19	21	24	35	154
missing	6	6	2	2	3	1	2	22
Total	51	53	47	39	30	33	45	298

Frauen	20-24	25-29	30-34	35-39	40-44	45-49	50-54	Total
Ja	49	54	54	40	40	38	25	300
Nein	52	58	45	39	51	45	58	348
missing	8	6	4	1	3	7	2	31
Total	109	118	103	80	94	90	85	679

Item 801: Geburtsort außerhalb Österreichs

Männer	20-24	25-29	30-34	35-39	40-44	45-49	50-54	Total
Deutschland		2						2
Schweiz, Liechtenstein ¹	1							1
Italien		1						1
Frankreich								
Belgien-Niederlande-Luxemburg								
Norwegen-Schweden-Finnland	1							1
Spanien		1						1
Griechenland								
Großbritannien								
Polen			1					1
Tschechien								
Slowakei								
Ungarn						1		1
Rumänien						1		1
Slowenien						1	1	2
Kroatien			1		1	1	1	4
Bosnien-Herzegowina			1	1	2			4
Rest-Jugoslawien (Serbien, Makedonien)		1		1	2			4
Bulgarien	2	1		1				4
Rest Europa	1							1
Türkei		3	2					5
Rest Asien			1		2			3
Afrika		2	2	1	2	1		8
Nordamerika						2		2
Süd-, Mittelamerika						1		1
keine Angabe	2	1		1		1	1	6
Total	7	12	8	5	9	9	3	53

Frauen	20-24	25-29	30-34	35-39	40-44	45-49	50-54	Total
Deutschland	3	4	2	2	2	4	2	19
Schweiz, Liechtenstein'		1				1	1	3
Italien	2						1	3
Frankreich				1				1
Belgien-Niederlande-Luxemburg		1	1					2
Norwegen-Schweden-Finnland				1				1
Spanien		1			1			2
Griechenland					1			1
Großbritannien					1		1	2
Polen	1			3		2	1	7
Tschechien	1						1	2
Slowakei							1	1
Ungarn							2	2
Rumänien							1	1
Slowenien								
Kroatien					1			1
Bosnien-Herzegowina		1	1		1			3
Rest-Jugoslawien (Serbien, Makedonien)	2	2	5	2	7	9	3	30
Bulgarien			2					2
Rest Europa		1						1
Türkei	5	3	4					12
Rest Asien	1	1			1			3
Afrika					1			1
Nordamerika								
Süd-, Mittelamerika	1		1	1		1		4
keine Angabe	4	3	3		3	1	2	16
Total	20	18	19	10	19	18	16	120

Item 802: Wohnort bis 15 Jahren außerhalb Österreichs

Männer	20-24	25-29	30-34	35-39	40-44	45-49	50-54	Total
Deutschland	1							1
Schweiz, Liechtenstein							2	2
Großbritannien								
Polen								
Rest-Jugoslawien (Serbien, Makedonien)				1				1
Türkei								
Afrika		1						1
Süd-, Mittelamerika								
keine Angabe						2		2
Total	1	1		1		2	2	7

Frauen	20-24	25-29	30-34	35-39	40-44	45-49	50-54	Total
Deutschland								
Schweiz, Liechtenstein								
Großbritannien							1	1
Polen						1		1
Rest-Jugoslawien (Serbien, Makedonien)			1				2	3
Türkei		1						1
Afrika								
Süd-, Mittelamerika	1							1
keine Angabe								
Total	1	1	1			1	3	7

Item 803: Wohnort mit 15 Jahren außerhalb Österreichs

Männer	25-29	30-34	35-39	40-44	45-49	50-54	Total
Deutschland							
Schweiz, Liechtenstein							
Polen		1					1
Slowenien	1				2		3
Bosnien-Herzegowina		1					1
Nordamerika							
keine Angabe					2		2
Total	1	2			4		7

Frauen	30-34	35-39	40-44	45-49	50-54	Total
Deutschland			2		2	4

Schweiz, Liechtenstein						1		1
Polen				1				1
Slowenien								
Bosnien-Herzegowina			1					1
Nordamerika				1				1
keine Angabe								
Total			1	2	2	1	2	8

Item 804: Erster Wohnsitzwechsel nach ... (außerhalb Österreichs)

Männer	20-24	25-29	30-34	35-39	40-44	45-49		Total
Deutschland		1				2		3
Schweiz, Liechtenstein								
Italien		2						2
Frankreich								
Großbritannien								
Polen			1					1
Slowakei								
Ungarn								
Rumänien								
Kroatien			1					1
Bosnien-Herzegowina								
Rest-Jugoslawien (Serbien, Makedonien)		1						1
Türkei								
Rest Asien					2			2
Afrika		3	1				2	6
Nordamerika							2	2
Süd-, Mittelamerika								
Australien, Ozeanien								
keine Angabe	1			1	1		2	5
Total	1	7	3	1	3	8		23

Frauen	20-24	25-29	30-34	35-39	40-44	45-49	50-54	Total
Deutschland		1			2	2	3	8
Schweiz, Liechtenstein							1	1
Italien								
Frankreich	1	1				1		3
Großbritannien		2			3	1	1	7
Polen				1				1
Slowakei							1	1
Ungarn							2	2
Rumänien	1							1
Kroatien								
Bosnien-Herzegowina			1					1
Rest-Jugoslawien (Serbien, Makedonien)						2		2
Türkei			1					1
Rest Asien								
Afrika					1	1	1	3
Nordamerika		1					2	3
Süd-, Mittelamerika	1					1		2
Australien, Ozeanien				1				1
keine Angabe	2	3				1	1	7
Total	5	8	2	2	6	9	12	44

Item 805: Zweiter Wohnsitzwechsel nach ... (außerhalb Österreichs)

Männer	25-29	30-34	35-39	40-44	45-49		Total
Deutschland	1			1	3		5
Schweiz, Liechtenstein							
Italien	1						1
Frankreich							
Großbritannien							
Polen							
Slowenien	1						1
Bosnien-Herzegowina			1	1			2
Rest Asien							1
Afrika		1					1
Nordamerika							
keine Angabe					2		2
Total	3	2	1	2	5		13

Frauen	20-24	25-29	30-34	35-39	40-44	45-49	50-54	Total
Deutschland						2	1	3
Schweiz, Liechtenstein						1		1
Italien								
Frankreich							1	1
Großbritannien			1		1		1	3
Polen				1				1
Slowenien								
Bosnien-Herzegowina								
Rest Asien								
Afrika								
Nordamerika		1		1				2
keine Angabe	2	1						3
Total	2	2	1	2	1	3	3	14

Item 806: Dritter Wohnsitzwechsel nach ... (außerhalb Österreichs)

Männer	25-29	30-34	40-44	45-49	50-54	Total
Deutschland			1	3	2	6
Schweiz, Liechtenstein						
Belgien-Niederlande-Luxemburg						
Großbritannien						
Bosnien-Herzegowina						
Rest-Jugoslawien (Serbien, Makedonien)	1					1
Türkei			1			1
Afrika		1				1
Nordamerika						
Süd-, Mittelamerika						
Total	1	1	2	3	2	9

Frauen	20-24	25-29	35-39	40-44	45-49	50-54	Total
Deutschland		1			1	1	3
Schweiz, Liechtenstein						2	2
Belgien-Niederlande-Luxemburg			1				1
Großbritannien		1		2			3
Bosnien-Herzegowina				2			2
Rest-Jugoslawien (Serbien, Makedonien)							
Türkei							
Afrika							
Nordamerika		1					1
Süd-, Mittelamerika	1						1
Total	1	3	1	4	1	3	13

Item 819: Wohnort des ersten Partners bis 15 Jahren (außerhalb Österreichs)

Männer	25-29	30-34	35-39	40-44	45-49	50-54	Total
Deutschland					2		2
Frankreich					2		2
Norwegen-Schweden-Finnland		1					1
Griechenland							
Großbritannien							
Polen							
Ungarn	1						1
Kroatien		1		2			3
Bosnien-Herzegowina		1	1	3			5
Rest-Jugoslawien (Serbien, Makedonien)			1	1			2
Bulgarien			1				1
Türkei	2						2
Rest Asien							
Afrika					2		2
Nordamerika				1			1
Süd-, Mittelamerika							
keine Angabe	2	1	3	2	7	2	17
Total	5	4	6	9	13	2	39

Frauen	20-24	25-29	30-34	35-39	40-44	45-49	50-54	Total
Deutschland		1			2			3

Frankreich								
Norwegen-Schweden-Finnland								
Griechenland			1					1
Großbritannien					1		1	2
Polen				2		2		4
Ungarn							3	3
Kroatien	1							1
Bosnien-Herzegowina	1		1	1	2			5
Rest-Jugoslawien (Serbien, Makedonien)			1	1	5	5	3	15
Bulgarien				1				1
Türkei	2	3	2					7
Rest Asien		1					1	2
Afrika					1			1
Nordamerika				1				1
Süd-, Mittelamerika						1		1
keine Angabe	6	7	6	2	7	4	3	35
Total	10	13	12	6	18	12	11	82

Item 820: Wohnort des zweiten Partners bis 15 Jahren (außerhalb Österreichs)

Männer	25-29	35-39	40-44	45-49	50-54	Total
Deutschland	1					1
Belgien-Niederlande-Luxemburg						
Polen						
Ungarn						
Rumänien						
Rest-Jugoslawien (Serbien, Makedonien)						
Rest Europa				1		1
Türkei						
Rest Asien					2	2
Afrika						
Nordamerika				1		1
keine Angabe		2	3	1	1	7
Total	1	2	3	3	3	12

Frauen	20-24	25-29	30-34	35-39	40-44	45-49	50-54	Total
Deutschland								
Belgien-Niederlande-Luxemburg			1					1
Polen				1				1
Ungarn							1	1
Rumänien		1						1
Rest-Jugoslawien (Serbien, Makedonien)						1	5	6
Rest Europa								
Türkei				1				1
Rest Asien								
Afrika					2			2
Nordamerika								
keine Angabe	2	1	2	3	2	4		14
Total	2	2	3	5	4	5	6	27

Item 821: Wohnort des dritten Partners bis 15 Jahren (außerhalb Österreichs)

Männer	45-49	Total
Deutschland		
Polen		
Türkei		
Afrika		
Nordamerika	1	1
Süd-, Mittelamerika	1	1
Total	2	2

Frauen	35-39	45-49	Total
Deutschland		1	1
Polen		1	1
Türkei	1		1
Afrika		2	2
Nordamerika			
Süd-, Mittelamerika			
Total	1	4	5

Item 828: Nationalität

Männer	20-24	25-29	30-34	35-39	40-44	45-49	Total
Deutschland		1					1
Schweiz, Liechtenstein	1						1
Italien		1					1
Frankreich							
Norwegen-Schweden-Finnland							
Spanien		1					1
Großbritannien							
Polen			1				1
Kroatien			1	1	1		3
Rest-Jugoslawien (Serbien, Makedonien)		1					1
Albanien							
Bulgarien	1	1		1			3
Rest Europa							
Türkei	2	2	2				6
Rest Asien			1		1		2
Afrika		1	2			1	4
Nordamerika						1	1
Süd-, Mittelamerika							
keine Angabe	1	1					2
Total	5	9	7	2	2	2	27

Frauen	20-24	25-29	30-34	35-39	40-44	45-49	50-54	Total
Deutschland				1				1
Schweiz, Liechtenstein							1	1
Italien	2	1	1					4
Frankreich				1				1
Norwegen-Schweden-Finnland	1			1				2
Spanien					1			1
Großbritannien					1			1
Polen				2	1	1		4
Kroatien	1							1
Rest-Jugoslawien (Serbien, Makedonien)	2	1	1	1		3	1	9
Albanien			1					1
Bulgarien			1					1
Rest Europa		1						1
Türkei	2	4	2					8
Rest Asien								
Afrika								
Nordamerika								
Süd-, Mittelamerika	2		1	1				4
keine Angabe	3	4	4		1	2		14
Total	13	11	11	7	4	6	2	54

Item 829: Partner-Nationalität

Männer	25-29	30-34	35-39	40-44	45-49	50-54	Total
Deutschland	1						1
Frankreich							
Spanien							
Griechenland							
Großbritannien							
Polen							
Ungarn	1						1
Rumänien							
Kroatien		1		1			2
Bosnien-Herzegowina			1				1
Rest-Jugoslawien (Serbien, Makedonien)			1				1
Albanien							
Bulgarien			1				1
Türkei	1						1
Rest Asien							
Afrika					1	1	2
Nordamerika				1			1
Süd-, Mittelamerika					1		1
keine Angabe	1		1				2
Total	4	1	4	2	2	1	14

Frauen	20-24	25-29	30-34	35-39	40-44	45-49	50-54	Total
Deutschland		1		1				2
Frankreich						1		1
Spanien			1					1
Griechenland			1					1
Großbritannien					1			1
Polen						1		1
Ungarn								
Rumänien		1						1
Kroatien					1			1
Bosnien-Herzegowina			1	1	1			3
Rest-Jugoslawien (Serbien, Makedonien)	1	1	2		2	3	1	10
Albanien			1					1
Bulgarien			1					1
Türkei	2	4	2	2				10
Rest Asien		1					1	2
Afrika						1		1
Nordamerika								
Süd-, Mittelamerika								
keine Angabe	2	1	3	3	1	1		11
Total	5	9	12	7	6	7	2	48